Yüzlerce Gösteri, Binlerce Eylemin Sonunda, Kampanya 12 Büyük Mitingle Kapandı

KURTULUŞ
BÜTÜN ÜLKELERİN İŞÇİLERİ ve EZİLEN HALKLAR BİRLEŞİN
350 KRŞ
8 Kasım 1978
SAYI 45

otomobiller beş arayla patlatıldı
Cumhuriyet
Kadıköy'de iki otom bomba patlaması so
GÜNAYDIN

BURSA

Kampanya ile birlikte Bursa ve İnegöl'de de çalışmalar yoğunlaştı. Gazete satışı arttırılırken Kampanya için çıkarılan özel sayılar yaygın bir biçimde fabrikalarda ve işçi mahallelerin de dağıtıldı. Kampanya afişleri asıldı.

Afişleme sırasında POL-BİR'li polisler DEV-GÖR Genel Sekreterini yakaladılar. Polis arabasıyla Uludağ yoluna götürülen DEV-GÖR genel sekreteri yol boyunca dövüldü, hakaretlere uğradı. Daha sonra ise arabanın farları önüne dikilen DEV-GÖR Genel Sekreterinin üzerine polisler otomatik silahlarla ateş açtılar ve yolun ortasında bırakarak geri döndüler.

22 Ekim günü Şelale düğün salonunda bir toplantı yapıldı.

İNEGÖL

İnegöl'de ise 18 Ekim günü Ankara'da öldürülen 6 yurtsever için bir gösteri yapıldı. Gösteri sırasında Kampanya doğrultusunda sloganlar haykırıldı. TÖB-DER'de yapılan bir toplantıdaysa gene kampanyanın amaçları ve hedefleri tartışıldı.

SAMSUN

Bir ayı aşkın bir süredir bölge çapında ve Samsun'da sürdürülen kampanya çalışmaları boyunca oligarşi devrimcilere yoğun bir biçimde saldırdı. Bir çok kitle örgütü kapatıldı. 50'yi aşkın devrimci göz altına alındı, 10 devrimci tutuklandı. Ancak oligarşinin bütün çabalarına rağmen düşmanın yüreğine korku salan bir kalabalıkla yapılan mitingle kampanya çalışmaları tamamlandı.

ANTALYA

Kampanya doğrultusundaki çalışmaların bir parçası olarak Kızılarık Emekçi-Der ve Gek-Der (Gecekondu Kültür Dayanışma Derneği) önderliğinde iki toplantı yapıldı. Toplantının yapılacağı daha önceden derneklerin imzasını taşıyan bildirilerle halka duyuruldu. Toplantıya ayrıca Belediye yetkilileri çağırıldı.

Toplantıda yapılan konuşmalarda "halktan yanayız" diyerek seçilen belediyenin mahallelerin sorunları ile ilgilenmediği anlatılarak belediye yetkilileri protesto edildi. Toplanan 1500 imzalı bir dilekçe de Be

DEVAMI Say: 7 st:1'de

* RİZE SİNOP BULANCAK İSTANBUL MİTİNGLERİNDEN SONRA MERSİN ADANA KIZILTEPE ANKARA MUĞLA ANTALYA SAMSUN İNEGÖL MİTİNGLERİNDE ONBİNLERCE İŞÇİ, EMEKÇİ VE GENÇ HAYKIRDI

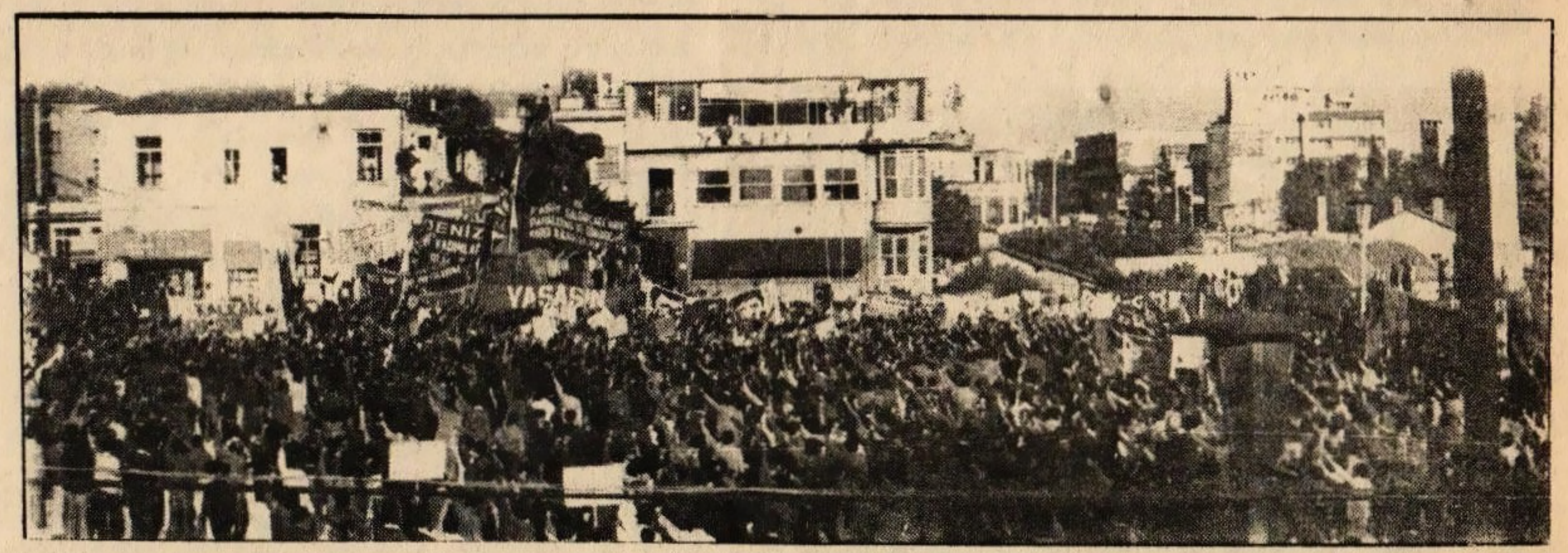

FAŞİZME, ZAMLARA, SÖMÜRGECİ ZULME SON

*** 2 Aya Yakın Sürede Türkiye'nin Dört Bir Yanında, Fabrikalarda, İşçi ve Emekçi Semtlerinde, Sokaklarda, Meydanlarda, Kahvelerde Yüzlerce Gösteri Yapıldı.**

*** Kampanya Boyunca Oligarşi Devrimcilere Azgınca Saldırdı. Yüzlerce Devrimci Gözaltına Alındı. Yüze Yakın Devrimci Tutuklandı.**

*** Yüzlerce Demokratik Örgüt, Memur Dernekleri, İşçi Örgütleri, Sendikalar, Gençlik Kuruluşları Kampanyayı Desteklediler.**

*** Milyonlarca Bildiri Dağıtıldı.**

*** Mitingler ve Toplantılar Polis Tarafından Engellenmeye Çalışıldı.**

*** İstanbul'da Mitinge Bomba Atıldı.**

İKİ AYA yakın bir süreden beri, Türkiye'nin dört bir yanında, köylerde, kasabalarda, şehirlerde en yoğun bir şekilde sürdürülen "Faşist Saldırılara, Hayat Pahalılığına ve Sömürgeciliğe Karşı Mücadele Kampanyası" oniki şehirde yapılan büyük mitinglerle ve en son olarak onbinlerce insanın Mücadele Kampanyasının şiarlarını meydanlarda bir kez daha haykırmasıyla sona erdi, İki aydır fabrikalarda, tarlalarda, okullarda, meydanlarda mücadele kampanyası çok çeşitli eylemlerle sürdürüldü. Fabrikalarda yer yer iş bırakma ve toplantılar, köylerde toplantı ve gösteriler, okullarda kampanyayı desteklemek için boykot ve forumlar yapıldı. Meydanlar sık sık kampanyanın sloganları ile çınladı, cadde ve sokaklar, duvarlar kampanyanın yazı ve afişleriyle donandı. Yüzlerce kitle gösterisi ve toplantı, onbinlerce afiş, milyonlarca bildiri mücadele kampanyasının amaç ve hedeflerini en geniş yığınlara ulaştırdı. Kampanyanın şiarları yüzbinlerce kişide yankısını buldu. Proletarya sosyalistleri canlarını dişlerine takarak kampanya boyunca siyasi mücadeleyi en yüksek boyutlarına ulaştırdılar ve onbinlerce kişiyi siyasi gösterilere ve mücadeleye sevkettiler.

Başarıyla sona eren kampanya kitle ilişkilerini daha bir geliştirip yaygınlaştırırken kitlelere siyasi gerçekleri kavratıyordu. Öte yandan da proletarya sosyalistlerinin örgütlenmesini geliştirip, onları yeni bilgi ve deneylerle yetkinleştiriyordu, önümüzdeki yeni kampanyalar için....

ANKARA

Bir aylık kampanya çalışmaları boyunca oligarşi bütün gücüyle yüklendi devrimcilerin üzerine. Bir çok devrimci göz altına alındı, bir kısmı tutuklandı. Dernekler, Tüm Döküm-İş ve devrimcilerin evleri basıldı. Dev-Lis kapatıldı.

Mitingi yaptırmamak için de oligarşi bütün çabasını harcadı. 5 Kasım'da mitingin yapılmasını engelledi. Ancak miting 4 Kasım'da gerçekleşti ve oligarşinin suratında bir tokat gibi patladı.

4 Kasım günü Ankara'nın değişik mahallerinden ve kitle örgütlerinden kalabalık gruplar akın akın Tandoğan alanında toplandı. Saat 14'de alanda büyük bir kalabalık toplanmıştı. İşçiler, emekçiler, gecekondulardan çoluk çocuk gelmiş kadınlar kalabalığın büyük bir kısmını oluşturuyorlardı.

Kurtuluş siyasetini izleyen büyük kalabalığın yanı sıra miting ve yürüyüşe PARTİZAN, Kürdistanlı Devrimciler (KUK) Halkın Birliği, Genç Güç ve İran'lı Devrimciler de güçlü bir biçimde katıldılar.

Mitinge Emekçi-Der, Tüm Döküm-İş, ADKD, Dev-Gör, Dev-Lis, PTT-Der, Tüm Zerbank-Der

DEVAMI Say: 7 st: 4'de

YAŞASIN GREVLİ TOPLU
MÜCADELE

İŞÇİLER Mücadele Kampanyasına aktif bir şekilde katıldılar, çünkü kampanya onların taleplerini kapsıyordu. Kampanya boyunca proletarya sosyalistleri işçi sınıfıyla siyasi ve örgütsel ilişkilerini güçlendirdiler.

YAŞASIN SOSYALİZM
HASKÖY GECEKONDU KALKINDIRMA DERNEĞİ

KADINLAR Kampanyaya en etkin katılan toplumsal kesimlerden biriydi. Emekçi kadınlar, analar, bacılar Kampanyanın her türlü faaliyetine fiilen katkıda bulundular. Bu çok önemli ve sevindirici bir olgu idi.

Mahmut Elbir Sömürgeciler Tarafından Öldürüldü

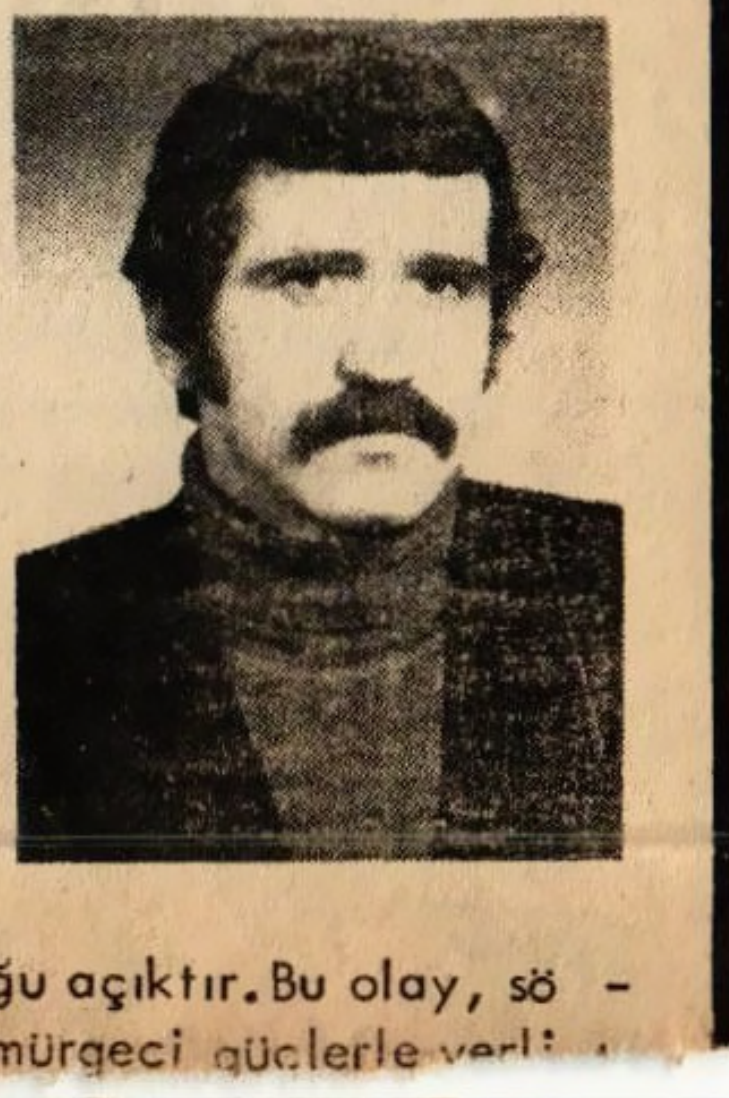

Devrimci Arkadaşımız Mahmut Elbir, Kızıltepe çarşısında nedeni ve yapan kişilerin kimler olduğu bilinmeyen bir oyun sonucu öldürüldü.

Arkadaşımız, devrimci kişiliğiyle, çevresinde sevilen ve saygı duyulan bir insandı.

Diyarbakır'da hastaneye koma halinde götürülürken, tüm çabalara rağmen onu kurtarmak mümkün olmadı. Diyarbakır'daki cenaze törenine anti-sömürgeci tüm gruplar (DDKD, DHKD, Rızgari ve "ulusalcılar" Kurtuluş'la birlikte katıldı. Cenaze töreni, polisin tüm engellemelerine karşın 1500-2000 kişilik bir kitlenin katılmasıyla yapıldı.

Kızıltepe'deki cenaze töreni Kurtuluşçular tarafından düzenlen[illegible] di. Diğer gruplar, arkadaşımızın ölüm nedeninin bilinmemesi ve cenazede slogan atılmaması gerekçesiyle (biz slogan atılacağını söyledik) katılmadılar.

Mahmut Elbir arkadaşın ölümünün karanlık bir oyunun sonucu olduğu açıktır. Bu olay, sömürgeci güçlerle yerli [illegible] zantılarının bir tezgahıdır. Ve Kızıltepe'deki devrimci mücadeleyi hedef alan bir saldırıdır.

Ama tüm bu oyunları, Kürdistan halkının anti-sömürgeci ve anti-feodal mücadelesi bozacaktır.

Biji Rızgariya Kürdistan

KURTULUŞ

Aynı Coşku ve Heyecanla Mücadeleye Devam

İki aya yakın bir süredir proletarya sosyalistleri siyasi mücadeleyi en üst boyutlara ulaştırarak bir siyasi kampanya yürüttüler ve başarıyla sonuçlandırdılar.

İki ay önce somut koşulların somut tahlilini yapan proletarya sosyalistleri, geniş emekçi yığınların önündeki en önemli sorunların, kitle katliamlarına dönüşen faşist saldırılar, hayatı çekilmez hale getiren hayat pahalılığı ve zamlar, ve Kürdistan'da giderek yoğunlaşan sömürgeci zulüm ve baskılar olduğunu saptadılar. Bu saptamayla birlikte kitlelerin önündeki bu sorunları hedefleyen bir mücadele kampanyası açtılar.

Mücadele kampanyası herşeyden önce sosyalist hareketin en önemli ve temel sorunu olan proletaryanın devrimci partisinin yaratılmasına hizmet etmeli idi. Yani partileşme sürecinin kendine özgü özellikleri ve ilişkileri içinde ele alınıp, yürütülmeliydi. Nitekim bu şekilde oldu, örgütlenmemiz biraz daha gelişti.

Kampanya başta proletarya olmak üzere, emekçi yığınlarla siyasi ve örgütsel bağlarımızı geliştirip yetkinleştirmeli idi. Onların somut sorunlarından yola çıkarak ve onların boğuştuğu sorunlarla boğuşup bu sorunlara çözüm getirmeye çalışarak yığınlara güven vermek gerekiyordu. Yığınlarla canlı siyasi ve örgütsel bağlar bu şekilde yaratılabilirdi. Bunun da önemli ölçülerde gerçekleştiğini söyleyebiliriz. Kampanya sırasındaki çalışmaların proletarya içinde yoğunlaştırılması, çeşitli eylemlerin, korsan mitinglerden, bildiri dağıtımına, afişlemelerden yazılamalara ve gazete satışlarına kadar büyük fabrikaların bulunduğu yerlerde ve işçi mahallelerinde yapılması sözkonusu olmuştur. Bunun yanısıra kampanyanın sonuna doğru gerçekleştirilen miting ve yürüyüşlere katılanların çoğunluğunun işçi, emekçi olması ve yine çok sayıda kadının yer alması dikkat çekici bir olgudur.

Kampanya, proletarya sosyalistlerinin diğer sol gruplara bir anlamda örnek olma çabasıdır da aynı zamanda, Devrimci grupların kendi aralarındaki ilişkileri doğru bir plâtformda yürüterek, esas çabalarını emekçi yığınlarla ilişki kurmaya, siyasi gerçekleri açıklamaya yöneltmeleri için bir örnek durumundadır. Ve bu çerçeve de sosyalist hareketin birlik sorununun çözümüne de katkıda bulunacaktır.

KURTULUŞ

EREĞLİ DEMİR-ÇELİK İŞÇİLERİ YÜRÜDÜ

Ereğli Demir Çelik işçileri, 3 Kasım 1978 günü işverenin işçiler üzerinde oynamak istediği oyunları protesto edip açığa çıkarmak amacıyla, fabrika önünden sendika temsilciliğinin önüne kadar yürüdüler.

3 Kasım sabahı, 24.00 vardiyasıyla işte çalışan işçilerle, sabah 08. vardiyasına gelen işçiler birleşerek işverenin anti-demokratik uygulamalarını, keyfi işten çıkarmasını, ülkenin içinde bulunduğu ekonomik darboğazın yükünün işçiler üzerine yüklenmesini kınamışlardır. Toplanan 5 bin kadar işçi, iş ve can güvenliğinin sağlanmasını, sağlık koşullarının düzeltilmesini, toplu sözleşme ile verilen hakların uygulamaya konulmasını, yemekhanenin düzeltilmesini, otobüs seferlerinin düzenli hale getirilmesini, istemişlerdir.

Ayrıca işçiler, iş yasasının 13 ve 17. maddelerini bundan sonra kesinlikle uygulatmayacaklarını söyleyerek, sendika temsilcisi Cevdet ve fabrikalar baştemsilcisinin önderliğinde and içmişlerdir. Daha sonra sloganlar atarak disiplinli bir şekilde dağıl-

DEVAMI Say: 7 st:9'da

* Tüm Döküm-İş Sarı Sendika Çemberini Kırıyor

TARAL'DA DİRENİŞ BAŞLADI

PATRON VE TÜRK-METAL

Tüm Döküm-İş sendikasının uzun bir süredir örgütlenme çalışmalarının sürdüğü Taral işyerinde işçilerin kararlı mücadelesi sonucu patron, sarı sendika işbirliği kırıldı. Daha önce sarı-faşist Türk Metal'de örgütlü olan işçiler kararlı mücadelelerinin sonucunda Türk Metal'den ayrılarak Tüm Döküm-İş'de örgütlendiler.

İşçilerin kararlı mücadelesi karşısında patron kanunsuz lokavt ilan etmiştir. Şimdi işçilerin büyük bir kısmı kapıya kurdukları çadırda direnişe geçtiler. Taral işçileri "zafere kadar direniş sürecek" diyorlar.

Öte yandan Tüm Döküm İş sendikası Genel Başkanı İrfan Aracı yaptığı bir açıklamada sendikanın kurulduğu günden bu yana arka arkaya grevler, direnişler yaptığını şu günlerde ise Taral direnişinin yanı sıra Bartın'da da bir grevlerinin sürdüğünü söylemiş ve tüm devrimcileri, işçileri maddi yardıma çağırmıştır.

İSTANBUL-SAĞMALCILAR CEZAEVİ'NDEN KAÇAN

Faşist katiller bulunmalı hesap sorulmalıdır!

İstanbul-Sağmalcılar Cezaevinden 13 faşist ellerini, kollarını sallayarak "kaçtılar". Ama bu kaçmaktan çok İstanbul Emniyet müdürünün de dediği gibi bir "salıverme" idi. Cezaevi savcısı Adil Durmuş'un da belirttiği gibi kaçışın gerçekleştirildiği görüşme kabinlerinin demirleri "bir yılda kesilemeyecek kalınlıkta demirlerdir". Hepsi de öldürme, yaralama bombalama, soygun gibi ağır suçlardan yargılanan, hemen hepsi hakkında idam veya yüzlerce yıl hapis cezaları istenen bu eli kanlı katillerin kaçışı polise 4 saat sonra bildirilmişti. Firar olayının "ilgi çekici" bir yanı bu iken, öte yandan bu firarın kamuoyunda duyulmasıyla birlikte daha önce de 4 faşistin firar ettiği, ancak bunun polise ve basına duyurulmadığı ortaya çıktı.

Faşistlerin firarı üzerinde düşünürken, firar olayının nasıl gerçekleştiği, işin "hikayesi" önemlidir. Olayın bu yönüde gün ışığına çıkarılmalı ve sorumlulardan hesap sorulmalıdır. Ancak esas önemli olan bu eli kanlı katillerin neden kaçırıldığı, amaçların ne olduğu ve çeşitli çevrelerin bu olay karşısındaki tavırlarıdır.

Önce şunu saptamak gerekir; faşistler son zamanlarda güç günler geçiriyorlar. Çeşitli faşist saldırıları, katliamları düzenleyen, bu eylemlerde yer alan faşist militanların bir kısmı yakalanmaya başlamıştır. Kiralık katillerin bir kısmı da yakalanmış olsa, çok ciddi bir darbe yememiş de olsalar, faşistler tedirgin ve telaşlıdırlar. Nedenlerine gelince.

Herşeyden önce, son zamanlardaki yoğun tutuklamalarla da birlikte, artık faşistler saldırganlıklarını gizleyemez haldedirler. Artık Türkeş'in "barış çağırıları"nın bir demogoji ve aldatmacadan ibaret olduğu "sokaktaki vatandaş" tarafından bile kavramaya başlanmıştır. İnsanlar en azından çatışan taraflardan birinin MHP ve paralelindeki kuruluşlar olduğunu düşünmektedirler. Faşistlerin saldırgan olduğu artık yığınlar tarafından büyük ölçüde kavranıyor. Ardarda yakalanan faşist saldırganlara MHP sahip çıkmamasına rağmen, hatta onları "komünist ajanı" ilan etmesine rağmen; birçoğu çocuk yaştaki bu katillere avukatları "deli" raporu almaya uğraşmalarına rağmen veya MHP lokallerinde çekilen eli silahlı faşist fotoğraflarına, "bunlar bir piyes provasında çekilmiştir" gibi komik yalanlar yakıştırılmasına rağmen, faşistler saldırganlıklarını gizleyemiyorlar.

İkincisi, yakalanan faşistler polis ve mahkemelerde çözülmektedirler. Suçlarını itiraf eden faşist cellatlar aynı zamanda suç ortaklarının yanı sıra, yöneticilerini de elevermektedirler. İnandıkları bir dava uğruna, haklı bir mücadele içinde olmadıkların dan faşistler yakalandıklarında tüyleri yolunmuş, uyuz köpeğe dönmektedirler.

Para, maddi çıkar v.b kişisel çıkarlar için faşist harekete katıldıklarından, polis veya mahkemelerde kendilerini güçsüz hissettikleri an çözülmeleri doğaldır. Böylece faşist hareketin örgütlenmesi, cinayet odakları zaafa uğramak durumundadır. Faşistler bunu önlemenin yollarından biri olarak "davadan döneni, vurun" demekte ve bunu uygulamaktadırlar. En son olarak MHP Kocamustafapaşa lokalinde, 4 Kasım'da bir MHP'li yine bir başka MHP'li tarafından öldürülmüştür.

Üçüncüsü ve sonuncu olarak tüm bu ve benzeri nedenlerden faşistlerin taraftarlarına verdikleri "en güçlü biziz" görünümü inandırıcılığını yitirmektedir. Faşist unsurların kendilerine ve faşist harekete olan güvenleri sarsılmakta, moralleri bozulmakta, faşist saflarda dağınıklık başgöstermektedir. Hele faşistlerin çevrelerinde topladıkları, özellikle vurucu güçleri toplumun sürpüntüsü unsur-

DEVAMI Say: 7 st:1'de

“TERÖR„ DEĞİL, FAŞİŞT TERÖR VE ONA KARŞI MEŞRU SAVUNMA İÇİNDE OLANLAR VARDIR

Son zamanlarda hemen herkes "teröre " veryansın ediyor, hemen herkes "terörü " lanetlemekte birbirleriyle yarış ediyor. Hemen herkes bir an önce "terörün durdurulmasını",bunun için etkin önlemler alınmasını istiyor. DİSK,Türk-İş'e bu konuda işbirliği önerirken,Senato olağanüstü toplantı yapıyor;Ecevit Demirel'le görüşür ve sonuç alamazken,TİKP,AP-CHP MSP koalisyonu öneriyor ; Türk-İş ise CHP -AP koalisyonu..Uzun sözün kısası,kendisinde keramet gören herkes "terör" üzerine bir takım laflar ediyor,öneriler getiriyor .Devrimci proletaryanın bu konuda tavrı ne olmalıdır,bu olaya nasıl bakılmalıdır.

Hiç kuşku yok ki,her olayı değerlendirirken olduğu gibi bu konuyu değerlendirirken de soruna sınıfsal açıdan bakmak gerekir.

Herşeyden önce soruna yaklaşırken,sadece "terör" veya "terörizm" sözcüğünün kullanılmasıyla yanlışlık başlamaktadır. Elbette bunu kimileri bilerek kullanırken,belki bilmeyerek kullananda olabilir. Olup bitenler terörizm olarak değerlendirilemez. Terörizm değil,faşist saldırılar,kitle katliamları vardır ve bunlara karşı kendisini savunan devrimciler ve emekçi halklar vardır. Sorun bu temelde doğru bir şekilde kavranamazsa,kendisinde keramet gören herkesin önerisi tek tek uygulansa da çözüm mümkün değildir. Tek çözüm faşist saldırganlığın kaynaklandığı, yönetildiği ve sürdürüldüğü faşist odakların MHP, ÜOD,ÜGD ve kontr- Gerilla kapatılması ,dağıtılması.

Ecevit ,"terörizme" karşı mücadeleden sözediyor veya İçişleri Bakanı "Kanatlı Jandarma" Özaydınlı deyişi ile "silahlı eylemli sağ ile silahlı eylemli sola" karşı mücadele . Ecevit,sosyal-demokrasinin siyasi körlüğünün temeli olan sınıflararasındaki uzlaşmaz çelişkileri ve mücadeleyi görmediği sürece elbette her türlü olaya ve bu arada "terör" konusuna da doğru bakamayacaktır. İşte bu siyasi şaşkınlığın bir sonucu olarak Ecevit kalkıp Demirel'le görüşüp,ondan yardım istiyor. Bu elbette siyasi bir şaşkınlıktan çok oligarşinin reformist eğiliminin siyasi temsilcisi olmasının getirdiği bir sonuçtur. Oligarşi sınıf mücadelesinin bugünkü boyutlarını düşürmek,hafifletmek istiyor ve bu yönde kamuoyu oluşturuyor. Kitlelerdeki bu hareketlilik oligarşinin işine gelmez. Dolayısiyle siyasi tansiyonun düşürülmesinden yana . İşte Ecevit oligarşinin bu eğilimi doğrultusunda davranıyor.

Ancak giderek daha da sağa kayan,programına işçi sınıfının sendikal-demokratik haklarını daha da kısmayı koyan,Faik Türün gibi sicilli faşistleri en çok oy alarak Genel İdare Kurulu listesinin başına oturtan AP ve lideri Demirel elbette Ecevit'e bu konuda yardımcı olmayacaktır . Demirel,"Türk-İslam düşüncesi" diyerek MHP" ye daha da yaklaşıyor.

DİSK'Te "teröre" karşı mücadeleden sözediyor ve Türk-İş'e işbirliği öneriyor . DİSK'in bugün yönetiminde olan CHP eğilimli sendikacılar ve bürokratlar DİSK ' in tabanının zorlamasıyla faşist teröre karşı tavır almak zorundadırlar. Ne ki,DİSK yönetimi tabanının bu istemine açıktan karşı çıkamadıklarından işi sulandırıyorlar. Türk-İş 'in faşist teröre tavır almasını sağlamak için çaba göstermek olumlu bir şeydir.Ama DİSK'in tavrı bu değildir. Sorun , Türk-İş'in işleri komitelere ve bu komitelerin bitmek,tükenmek bilmeyen toplantı ve tartışmalarına havale ederek eylemsizliğe sürüklenilmektedir. DİSK faşist teröre karşı aktif ve kararlı tavır almalıdır ama bunun yolu komiteler,üst komiteler,alt komiteler vb. değil,bir an önce mücadeleye atılmak ve bu mücadele yoluyla Türk-İş'in tabanındaki işçileri ve yönetimini etkilemektir. DİSK'in tavrı "sağa da sola da karşıyız" ifadesinin bir başkası olan "terörerizme karşıyız" olamaz. Bu faşizme karşı mücadele değil, ona teslim olmaktır.

Yine Ecevit'in Demirel'in ardından Türkeş ile görüşüp görüşmeyeceği tartışılmakta ve Ecevit bu konuyu düşüneceğini söylemektedir. Demirel'den bile yeterince yüz bulamayan Ecevit bir de Türkeş'le görüşürse "vatan ve millet bir hayırlı iş' (!) daha yapmış olur ! Ecevit'in faşist saldırganlığın başına,başcellata gidip,onunla da "terörizme " karşı işbirliği önermesi gerçekten ilginç olur. Ve herkese "pes doğrusu (!)"dedirtir. Faşistlere gidip, gelin birlik olalım,saldırmayın demek aslında onlara siz kendinizi inkâr edin demektir. Çünkü faşizm saldırganlık demektir,faşizm saldırgan olmak zorundadır. Faşizmin barışçı olması demek,kendisini inkâr etmesidir ve eşyanın tabiatına aykırıdır. Ama siyasi şaşkın Ecevit bunu da yaparsa şaşmamak gerekir. Bu faşistleri aklamak ve onları sanki saldırgan değilmiş gibi göstermek olur. Dolayısiyle faşistlerle uzlaşmak ve halklara ihanet demektir. Faşistlerle uzlaşmanın sonunun ne olduğu ise tarihte pek çok kez görülmüştür. Bu,ölümdür !

TKP,TİP ve TİKP gibileri ise "terörizme" karşı mücadeleyi işçi sınıfı adına,Marksizm-Leninizm adına yapmaktadırlar. Faşistlerle onların saldırılarına karşı aktif bir şekilde direnen devrimcileri aynı kefeye koyarak "terörizmin" önlenmesini isteyenler CHP'nin dümen suyundan ayrılamayan sınıf işbirlikçileridir. TİKP bu sınıf işbirliğini daha da ileriye götürerek AP-CHP-MSP koalisyonu önermektedir. Bunu işçi sınıfı adına önerirken hiç yüzü de kızarmamaktadır TİKP hainlerinin..Amerikancı,sarı Türk-İş bile onlardan daha tutarlıdır,hiç olmazsa AP-CHP koalisyonu önermektedir Türk-İş....

Evet,çeşitli sınıf ve tabakaların siyasi ilgi ve dikkatlerinin üzerinde yoğunlaştığı bir sorun karşısında alınan tavırlar herkesin sınıfsal kimliğini,kimin adına konuştuğunu ortaya net bir şekilde koyar. "Terör" de son günlerde böyle ,turnosol kağıdı gibi bir işlev görmektedir. Bir zamanlar devrimcileri karalamak için oligarşi ve onun soldaki uzantıları "anarşist" kelimesine dört elle sarılmışlardır. Bu kelime halk yığınları üzerinde etkisini yitirip,teşhir olunca,bu kez B. Boran tarafından "goşist " kelimesi icad edildi. Oligarşi ve soldaki uzantıları bir süre bu kelime ile idare etti. Son günlerde o da eskiyince "terörizm" ve "terörist" kelimelerine oligarşi ve soldaki uzantıları tarafından rağbet edilmeye başlandı. Ancak bu kelimenin de ipliğinin pazara çıkması uzun sürmeyecektir.

Gerek siyasi şaşkınlıktan ve sınıfsal bakış açısından yoksun olmaktan ileri gelsin,gerekse demagojik nitelikte olsun,"terör" üzerine edilen bütün laflara ve önerilen çözümlere karşı bıkmadan, yılmadan anlatmak gerekir ;ortada kupkuru bir terör değil,faşist terör vardır. Ve bu faşist teröre karşı kendisini savunmak durumuda olan devrimciler ve emekçi halklar vardır. Her kim ki faşist terörü önlemek ister,ona karşı aktif mücadele etmeli ve faşist terörün kaynaklandığı,MHP , ÜOD,ÜGD,Kontr-Gerilla gibi faşist odakların kapatılması için çaba harcanmalıdır.

Faşist terörün kaynaklandığı MHP, ÜOD, ÜGD,Kontr-Gerilla kapatılmalıdır.

Faşist yuvalar dağıtılmalıdır.

GERÇEK

KAMPANYANIN BİTİŞİ DEĞERLENDİRME ÇALIŞMALARININ BAŞLANGICI OLMALIDIR.

Yüzlerce toplantı ve kitle gösterisi; milyonlarca bildiri,onbinlerce afiş ve yazılamalar , merkezi olarak gerçekleştirilen on iki büyük miting ve yürüyüş, Rize,Samsun,Sinop,Bulancak,İnegöl,Muğla,İstanbul,Antalya,Mersin Adana,Kızıltepe ve Ankara miting ve yürüyüşleri...Ve faşist saldırılara,hayat pahalılığına ve sömürgeciliğe karşı mücadele kampanyası başarıyla sona erdi.

Hemen belirtmek gerekir ki,bir yandan kampanyanın başarısıyla elde edilen kazanımlardan dolayı rehavete kapılmamak gerekir. Siyasi çalışmamız aynı canlılık ve hızla sürmeli ve önümüzde gerçekleştireceğimiz yeni kampanyalara hazırlanmalıyız. Öte yandan da sona eren mücadele kapanyası ayrıntılı, ciddi ve sistemli bir şekilde değerlendirilmelidir. Öyleki kampanyanın değerlendirilmesi eleştiri-özeleştiri, nelerin yapılıp yapılmadığı adeta bir kampanya gibi gerçekleştirilmelidir . Aynı heyecan,aynı çoşku,aynı disiplin ve ciddiyet içinde...

Mücadele kampanyasının genel olarak başarılı geçtiği ve yine başarıyla sona erdiğini saptamak elbette yeterli değildir. Şimdi her bölge her şehir ,her birim kampanyayı özel olarak kendi bulundukları yer açısından değerlendirilmelidir. Bu çalışmaya hemen başlanmalıdır.

Neler yapılabildi,hedeflere ne ölçüde varılabildi ?

Kampanyanın örgütlenmesi nasıl gerçekleşti ve ne gibi aksaklıklar ortaya çıktı? Hangi örgütlenmeler hayata geçirilebildi veya hayatın dayattığı ne gibi örgütlenmeler doğdu ? Bunlardan ne kadarı,hangileri kampanya sonrasında da varlığını sürdürecek ?Hangileri tasfiyeye uğrayacak veya biçim değiştirecek?

Merkezi organ gazetenin satış ve dağıtımı kampanya boyunca nasıl gerçekleşti?Daha örgütlü bir yapıya ulaşılabildimi,satış sayısı ve abone arttırıldı mı? Bu nasıl gerçekleştirildi?

Hangi örgütler,demokratik kuruluşlar kampanya çalışmalarına fiilen katılabildi,hangileri katılmadı,veya kısmen katıldı ?

Ne kadar afişleme ve bildiri dağıtımı ve yazılama yapılabildi?

Diğer gruplarla ilişkiler kampanya boyunca nasıl yürüdü,olumlu veya olumsuz tavırlar....

Kampanya boyunca hareketin her unsuru eyleme sevkedilebildi mi,ne kadar sayıda insan çalışmalara fiilen ,aktif olarak katıldı?

Bütün benzeri sorunlar,her birimde örgütlü bir şekilde enine ,boyuna ayrıntılı olarak tartışılmalı ve yine vakit geçirmeden ve en ayrıntılı olarak merkezi organa,gazeteye bildirilmelidir. Böylece genel durum ve sonuçlar tam anlamıyla ortaya çıkabilecektir.

Kampanyanın başarılı olduğunun göstergelerinden biri de oligarşinin tedirginliği ve saldırısıdır. Özellikle Kürdistan sorunu,Türkiye'nin dört bir yanının "Biji Rızgariya Kürdistan" sloganlarıyla donatılması ve haykırılması sömürgeci-oligarşiyi çok tedirgin etti ve saldırılarını daha da yoğunlaştırdı.

Bir başka nokta şudur ki,gazete satışları hemen her birimde hissedilir ölçüde artış gösterdi. Bu düzeyi korumak ve kampanya sonrasında da aynı şekilde sürdürmek gerekir.

Yine dikkati çeken bir nokta da şudur ki,kitle gösterilerine,özellikle merkezi olarak düzenlenen miting ve yürüyüşlere katılanlarda kadınların çok sayıda olmasıdır. Kadınların çoksayıda olmasının yanısıra,katılan kitlenin de çoğunluğunun işçi,emekçi olması çok önemli ve sevindirici bir olgudur.

Evet, mücadele kampanyası çoşkulu, heyecanlı ve disiplinli bir çalışmayla başarılı bir şekilde sonuçlandı. Bu aynı zamanda, aynı çoşku,heyecan ve disiplin içinde değerlendirme çalışmalarının başlangıcı olmalıdır.

ÇALIŞMA SORUNLARI

İŞÇİ AYLIK HESAP PUSULASI

Her işveren, işçiye ücretiyle birlikte işçi aylık hesap pusulası vermek zorundadır. Bu işçilerin faydalanmaları gereken yasal bir haklarıdır. Bir çok işçi arkadaş böyle bir haklarının olduğunu bile bilmemektedir. Oysa her işyerinde işveren böyle bir pusulayı vermek zorundadır. Bu pusulanın işçi arkadaşlar için önemi çok büyüktür. Bu pusulada ödemenin günü ve ilişkin olduğu dönem, fazla çalışma, hafta tatili, ulusal bayram ve genel tatil günleri gibi asıl ücrete yapılan her türlü ekleme ile vergi, sigorta primi, ve diğer kesintiler açıkça belirtilmelidir. Bu pusula işçinin işyerinde çalıştığının kanıtıdır. Ayrıca , sigorta sicil numarasının belirtilmesi açısından da işçi sigortaya bildirilip bildirilmediğini öğrenir Çünkü özellikle küçük atölyelerde , işverenler, işçi arkadaşları sigortaya bildirip primlerini ödemezler. Ama bu kanuni işlemleri tamamladıklarını söyleyerek işçi arkadaşları oyalarlar. Ayrıca yine özellikle küçük işyerlerinde işverenler işçilere asgari ücretin ücret verselerde, sigortaya asgari ücret olarak bildirir ve yemek, yol parası gibi sosyal hakları SSK'ya bildirmezler. Böylece eksik prim öderler ve işçi arkadaşlar tazminata hak kazandıklarında SSK'ya bildirilen ücretleri üzerinden tazminat alırlar. Bütün bunları açık ve doğru bir şekilde gözlemleyebilmeleri için işçi arkadaşların işverenlerinden işçi aylık hesap pusulası talep etmeleri gerekmektedir. İşçi ücretini, fazla mesaisini, çeşitli kesintileri bu pusuladan kontrol edebilir. İşçinin eline verilen bir miktar para ile yetinmemesi gerekmektedir. Patronun vergi ve sigorta primi kaçırıp kaçırmadığını öğrenmelidir. İşyerinde işçilerin ücretlerinin SSK'ya ve vergi dairesine gerçekte olduğundan düşük gösterilmesine engel olmanın tek yolu bütün işçilere hesap pusulası verilmesini sağlamak ve yapılan kesintilerin doğru olup olmadığını kontrol etmektir.

Bu pusulanın "istihkak" bölümünde işçinin kesintisiz ücreti belirtilir. Bu bölümde normal ve fazla mesai ücretleri, yemek, yol parası, ve diğer sosyal haklar kesintisiz olarak bir şekilde belirtilir. İşçi arkadaşlar kendi hesaplamalarıyla bu bölümdeki belirtilen hesaplamaları karşılaştırmalıdırlar. Bu pusulanın "kesintiler" bölümünde ise sigorta primleri, gelir vergisi, mali denge

ULUSAL İŞÇİ SAĞLIĞI KONGRESİNİN ARDINDAN

KAPANIŞ BİLDİRİSİ

GEÇEN SAYIDAN DEVAM

10- Çıraklar ve genç işçiler üzerindeki baskılara son verilmeli, çırakların eğitimi sağlanmalıdır.

11- Tarım ve orman işçileri iş yasası kapsamına alınmalı ve sigortasız işçi babırakılmaması amaçlanmalıdır.

12- İşçi Sağlığı çalışmalarında şu ilkeler temel alınmalıdır.

a)İşçi sağlığı konusunda önce sağlık , sonra ürün ve makine düşünülmeli,işçinin ve ailenin yaşaması ana amaç olmalıdır.

b)Çalışmalar yalnızca tedavi edici hizmetler ,tazminatları,değil, nedenleri ortadan kaldırmayı amaçlamalıdır.

c)Önlemler,insan doğurduğu hatalara değil nesnel ve teknik nedenlere yönellik olmalıdır. İşçinin en dikkatsiz anında bile kaza yapmasına olanak sağlamayan koşullar yaratılmalıdır.

d)Dikkatsizlik işçilerde değil,sistemde aranmalıdır.

e)Önlemler alınırken işçi -Tüketici- doğa bütünlüğü unutulmamalı,hammaddeler üretim süreci,ortaya çıkan ürünler hayvanlar ve bitki topluluğu, atmosfer,su,,. kısacası çevre hepbirlikte ele alınmalıdır.

f)Önlemler daha işyeri projeleri döneminde ele alınmalı, işyerinin konumu,süresi,kullanacak hammadde ve makinaların seçimi sırasında en uygun koşullar tercih edilmelidir.

g)İşçiler de Mesleki Hastalıklara yol açan zararlı kimyasal maddeler ortamından çekilmeli,"kapalı sistem" tozlu yerlerde "yaş çalışma sistemi" uygulanmalıdır.

h) Varolan ve piyasaya sürülen kimyasal maddeler insan sağlığı açısından titizlikle incelenmelidir.

ı)İşçilere sürekli eğitimle üretim süreci hammadde ve ortaya çıkan ürünler hakkında gerçek bilgiler verilmeli, işçiler hangi koşullar altında ne ile çalıştıklarını bilmelidirler.

j)Sürekli bakım ve araştırma ile üretim süreçlerindeki ve ürünlerdeki gelişmeler izlenmeli işlerlerinde neden -sonuç ilişkileri içinde İş kazaları ve Meslek Hastalıkları kayıtları tutulmalı ve bu kayıtlar yaratıcı bir biçimde değerlendirilmelidir.

k) İşçilere yetenek ve ilgilerini uygun işverilmelidir.

l) Çalışma ortamında hertürlü ruhsal baskı ve sinirsel gerginliğe yol açan çalışma biçimlerine son verilmelidir.

3- İşçi sağlığı sorunu gerçek anlamda üretimin toplumsal oluşu ile üretim araçlarının özel mülkiyeti arasındaki çelişkinin ortadan kalkacağı bir üretim içinde çözümlenecektir. Ancak bugün için demokratik hak ve özgürlük ler mücadelesi içinde işçi sağlığı konusunda daha ileri mevziler kazanmak için yoğun bir mücadele verilmelidir . Bu mücadele ,Başta işçi sendikaları olmak üzere tüm mesleki kuruluşların ve örgütlerin,, tüm demokratik güçlerin ortaklaşa mücadelesi olarak sürdürülmelidir.

I.Ulusal
İşçi Sağlığı Kongresi
Tertip Komitesi

DÖKÜM İŞÇİLERİNİN SAĞLIK DURUMU

GEÇEN SAYIDAN DEVAM

Sendikamız Tüm Döküm-İş,biraz evvel genel durumunu özetlediğimiz ufak boyutlu işyerlerinde devrimci sendikacılığı hayata geçirmek zorunluluğundan kalkarak kurulmuştur. Kısa adını Döküm-İş olarak tesbit etmesinin sebebi de döküm işçilerinin durumu hakkındayukarıda kısaca giriş yaptığımız,aşağıda ise anlatmaya çalışacağımız durumdur.

Biz tebliğimizin konusu ile ilgili olarak İstanbul'un çeşitli sanayi bölgelerinde topluca bir arada bulunan yüzlerce döküm atölyesinden,Topkapı/Bayrampaşa'da bulunan dökümcüler sitesindeki 50 atölyede yaptığımız anketin sonuçlarını size iletmek istiyoruz. Bu 50 atölyede toplam 500 civarında işçi çalışmaktadır. İlk sorumuz sigortalı olup olmadıkları idi. Buna olumlu cevap veren işçi sayısı 50'dir,Yani sitedeki döküm atölyelerinde çalışan işçilerin%10 u. Tabii bu işçilerin tümünün sendikasız olduğunu ve değil sendikalaşmak bunun işyerinde lafını edenlerin hemen işten atıldığını söylemeye gerek yok.

İkinci olarak ,iş kazası oranını araştırdık. Sorulan sorulara verilen cevapların değerlendirilmesi yapıldığında atölyelerin hepsinde haftada en az iki defa yanma dolayısıyla yaralanma olduğu ortaya çıktı. Atölyelerin %70'inde herhangi bir kaza olduğunda ilk tedbir olarak müdahale edecek hiçbir sağlık tedbiri olmadığını da bu arada tesbit ettik. Bu atölyelerin birçoğunda aynı zamanda pedallı preslerle de pres işleri yapılmaktadır. Preslerde çoğunlukla sigortasız çocuk işçiler çalıştırılmaktadırlar. 20 pres bulunduran atölyelerde iş kazası sonucunda parmaklarını kaybetmiş veya eli sakat kalmış 17 işçi tesbip ettik. Bu kazalar sonucunda tazminat alıp almadıklarını da sorduk. İçlerinden 3 tanesi işverenleri birkaç biner lira vermiş. Diğerleri ise tazminat alabilmek için ne yapmak gerektiğini de bilmiyorlardı. Soru sorduğumuzda böyle bir hakları olduğunu öğrenmiş oldular. 20 Atölyedeki 53 pres makinasının sadece 11'inin volan kayışlarında koruyucu kapak vardı. Ve yasal olarak elleri korumak için maşa ileçalışılmasıgereken bu preslerin hiçbirinde evet HIÇBIRINDE maşa ile çalışan işçi yoktu. 13 işverene de neden maşa ile çalışılmadığını sorduk: Aldığımız cevap,işçiler maşa ile çalışmak istemiyorlar, zor oluyormuş, oldu. Bunların birkaç tanesi neden bunu sorduğumuzu kim olduğumuzu öğrenmek istedi ve sizi alakadar etmez ,diye cevaplandırdı sorumuzu.

Anket yaptığımız 50 Döküm atölyesinin sadece 11 tanesinde döküm sırasında ayakları korumak için gerekli olan amyantlı ayakkabılarla çalışılıyordu. Diğer atölyelerde işçiler ya kendi ayakkabıları ile, ya da yalın ayakla çalışıyorlardı. Döküm sırasında yükselen toz bulutundan korunmak için ise hiç bir atölyede koruyucu önlem alındığını görmedik.

İş sonrası nasıl temizlendiklerini de inceledik. 50 atölyeden 33'ünde mesai saati bittikten sonra tenekelerde ısıttıkları su ile sokakta yıkandıklarını,geriye kalan 17'sinde de içerdeki bir bölmede yıkandıklarını gördük.

Bu 50 atölyeden 21 tanesi 8 saatlik işgününü uygulamakta,geri kalan 29 atölyede ise günde 10-12 saat arasında çalışılmakta ve fazla mesai ücreti ödenmemektedir.

Sayın delegeler,sayın konuklar,anket sonuçlarının en önemli bölümlerini dinlediniz. Sanıyoruz durum açıkça ortadadır. Diğer sonuçları ayrılan süre içinde size iletmemize imkan yok . Fakat bunlara bakarak gerisinin ne olduğunu anlatmak kolay. Şimdi,çözümü nerede gördüğümüzü iletmek istiyoruz:Bizce Sendikaların amailerici,devrimci sendikaların ve demokratik kuruluşların verdiği ekonomik demokratik mücadele,işçi sınıfının ve emekçi halklarımızın devrim mücadelesinde bize ileri mevziler kazandıran bir uğraştır. Bu mevzilere ekonomik,demokratik talepler etrafında tüm demokratik-devrimci güç vekuruluşlarıntutarlı bir birliği ile,örgütlenip mücadele edilerek ulaşılabilir. Ama nihai çözüm, işçi sınıfının ve emekçi halkların kendi elleri ile gerçekleşecektir. Yani demokratik halk devrimi ile . Kongremizin devrim mücadelesine katkılı olabilmesi ekonomik-demokratik talepler etrafında birlik gerekliliğini tüm katılanlara vurgulaması ile mümkün olabilir ancak. Dinlediğiniz için teşekkür eder başarılar dileriz.

Saygılarımızla.

NİKARAGUA: SANDİNİSTA HALK KURTULUŞ CEPHESİNİN SİYASİ-ASKERİ MÜCADELE PLATFORMU

FRENTE SANDINISTA DE LIBERACION NACIONAL
DIRECCION NACIONAL
FSLN

Sandinista lideri Silvio Mayorga 1964 de şöyle diyordu:"Bu işi başaracak olanlar,halkımızın geleceği ve kesin kurtuluşu için dövüşmenin, kahramanlarımızın,şehitlerimizin amaçlarına varmanın değerini anlayacaklar."

Son kurtuluşun öneminin vurgulanması,bugün de militanlarımızın uğruna dövüştüğü derin devrimci davayı yansıtmaktadır. Davamız emekçi, yurtsever halkımız arasında yaşıyor, gelişiyor. Bu dava, Marx, Engels, Lenin ve Sandino'nun kutsal davasıdır.

SANDİNİSTA DEVRİMİNİN GENEL AMAÇLARI

"Biz ulusal kurtuluş , demokrasive sosyalizm davaları için dövüşüyoruz"

İnsan toplumunun diyalektik gelişimi ,kapitalizmdenkomünizme doğrudur. Üretici güçleri kâr için üretim ve artı-değere el konulması yoluyla geliştiren kapitalizm, artık sosyal ilerlemenin önünde ana engeldir. Sermayenin burjuva devleti aracılığı ile emek üzerindeki egemenliği, halkın büyük çoğunluğu için baskı ve sömürü demektir. Yönetiçi sınıfın zenginliğini yaratan, halkın emek gücüdür.

Kapitalizm,sermayenin yoğunlaşması yolu ile serbest rekabeti ortadan kaldırarak, 20.yüzyılda son aşamasına girdi. Bu gün, emperyalizm proletaryanın sosyal devriminin habercisidir.

1917 Bolşevik devriminden sonra ilk sosyalist devletin ortaya çıkmasıyla, sarsılan dünya kapitalizminin son çöküşü başladı. Bu gün,insanlığın çoğunluğu demokrasi ve sosyalizm davası için döğüşüyor. Proletarya davası, Avrupa'nın, Asya'nın , Afrika'nın çeşitli yerlerindeve Küba devrimiyle Amerika'da zafer kazanmış durumda.

Sandinist halk devriminin ilk aşaması (1926-1934) ulus ile ABDaskeri müdehalesi arasındaki çelişkiyi çözmeyi başardı. Bu tarihi başarı , Nikaragua'nın emperyalist tahakküme karşı mücadelesini güçlendirdi.

Yanki işgalcilerinin kovulması , yüzyılın başından beri ülkemizde varolan emperyalist tahakküm açısından bir gerilemeydi. Emperyalizm ülkemizdeki egemenliğini sürdürmek için taktiklerini değiştirmekzorunda kaldı ve askeri yenilgisinden sonra, egemenliğini 1934 ten bu yana, dolaylı ekonomik, diplomatik, askeri baskılarla ve yerli gerici sınıflar vasıtası ile sürdürdü.

Somoza diktatörlüğü egemenliğindeki bu 40 yıl, halkımızın bağımlı kapitalist,tarımsalihraçsistemi(17) tarafından ezilmesi ve sömürülmesi ile sonuçlandı.

Sosyal kurtuluş mücadelemizi tayin eden , Nikaragua gerici sınıfları tarafından uygulanan sömürü ve baskıyı yok etmek, ulusal kurtuluş mücadelemizi tayin eden iseABD emperyalist yönetimine bağımlılık zincirini kırmaktır. Bu iki tarihigörev sürece öncülük eden sağlam bir öncülüğün varlığı ve Marksist-Leninist dava(18) ayrılmaz bir şekilde birbirine bağlanacaktır.

Varolan mücadele, bizi burjuva diktatörlüğüne değil,sosyalizm mücadelesinin bir parçası olan gerçek halk diktatörlüğüne götürmelidir. Burjuvazinin ve uzlaşıcı güçlerin çabalarına rağmen süreç yarı yolda durdurulmamalıdır. Demokratik aşama , devrimci durumu ve kitle organizasyonlarını sağlamlaştırarak,Sandinista davası için sosyalizm yolunda bir amaç olmalıdır. Devrimci demokratik durum,Somoza diktatörlüğü yenildiğinde bizi reformist,milliyetçi, veya diğer bir çeşit kapitalist gelişme yoluna götürmemelidir.

Kahramanlarımızdan Ricardo Morales'in 1970'lerde dediği gibi "Ülkemizde gelişen sınıf mücadelesi ve anti-emperyalist mücadeledir. Bir tarafta burjuvazi özellikle gücünü korumak için emperyalizmin müttefiği olan kısmı, diğer tarafta işçiler, köylüler, öğrenciler, devrimci aydınlar ve dünya devrimci güçleri. Biz meleklerin hüküm sürdüğü, ütopik bir topluma değil,somut ve tarihi bir üretim tarzı olan sosyalizme doğru ilerliyoruz."

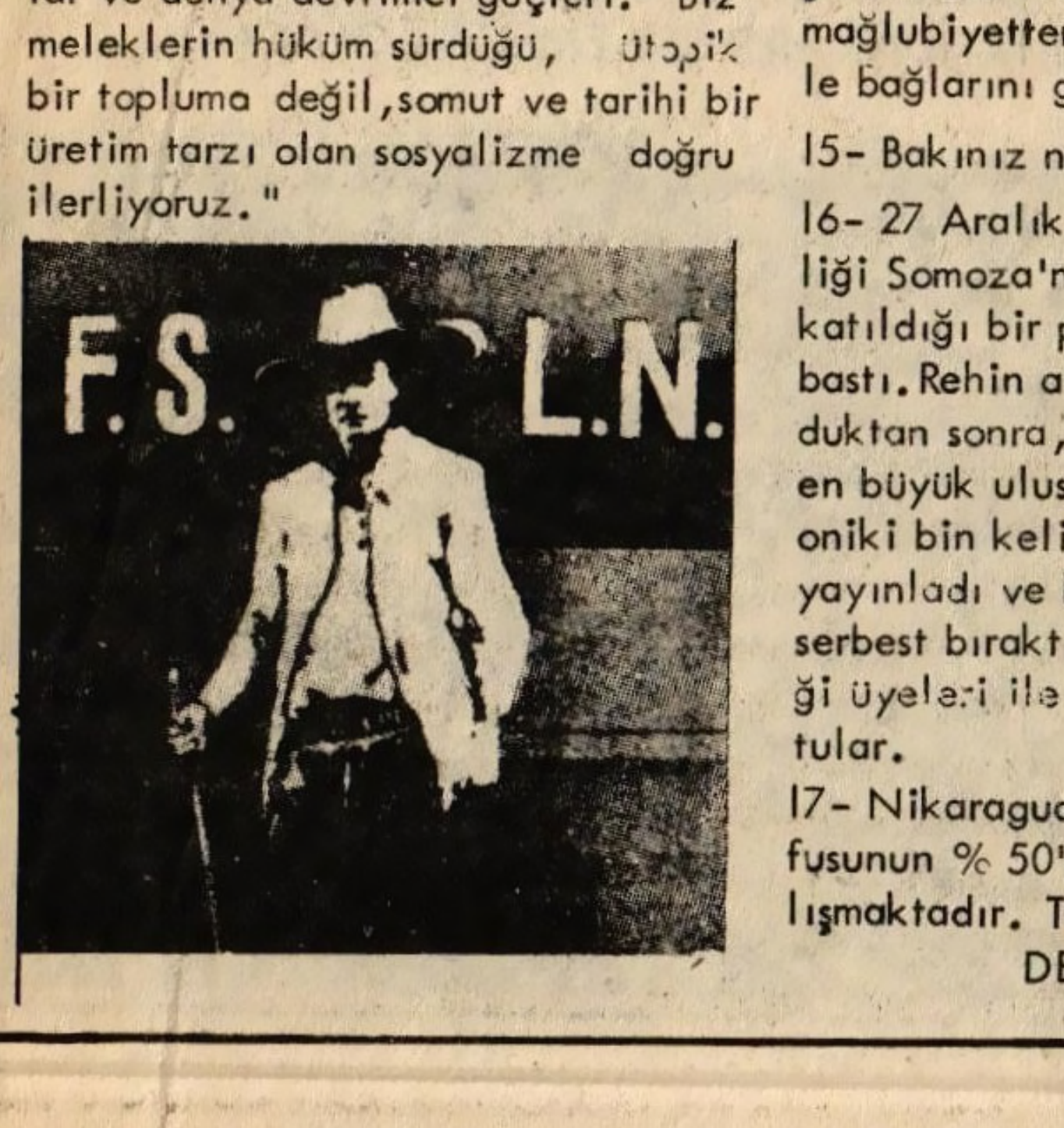

SANDİNİST HALK DEVRİMİNİN BAZI TEMEL PLANLARI

I-DEVRİMCİ DEMOKRATİK HALK HÜKÜMETİ

Proletarya ideolojisinin ve Sandino'nun politik düşüncesinin yol gösterdiği öncü örgüt, Sandinista Cephesi, Somoza kliğinin devrimci bir şekilde yıkılması ve tarihi mücadelenin derinleştirilmesi için işçi sınıfına ve köylülere dayanmalıdır.

Emperyalist dış düşman ve yerli gerici güçler-Finans burjuvazisi ve Somozadiktatörlüğü tarafından yönlendirilmektedirler-devrimci ulusal ve sosyal kurtuluş davamızı baltalamak için her yolu deneyeceklerdir. Bu gün için Somoza rejimine muhalif olan kesimi de dahil olmak üzere burjuvazi, ülkenin liberal ve muhafazakar toprak ağalarıyla birlikte sosyalizm davamızı yenilgiye uğratmaya çalışacaktır.

Sandinist devriminin motor kuvvetleri,yani işçi köylü ittifakı ve küçük burjuvazi (özellikle öğrenciler ve aydınlar),Somoza diktatörlüğünün yıkılması aşamasında ulusal bağımsızlığımızı sağlayacak,anti-emperyalist,anti-oligarşik demokratik devrimi sonuna kadar götürmeye yetenekli,geniş bir demokrasiyi kuracak olan devrimci demokratik halk hükümeti için mücadele etmelidirler.

Er veya geç sosyalizme yol açacak olan demokratik sürecin garantisi , Sandinist halk devriminin, istibdadı yıktığı ve devrimci demokratik süreci başlattığı zaman,politik moral ve askeri kuvvetidir.

Sandinista kuvvetleri tarafından , siyasi egemenliğin gerçekten ele geçirilmesine yolaçacak olan devrimci kuvvet, işçi sınıfının ve diğer proleter olmayan ilerici sektörlerin katılımının derinliğine bağlıdır.

Ülkemizin geriliği ve bağımlı kapitalist sistem, sosyalizme doğru devrimci süreçte altyapısal ve üstyapısal temellerin atılması için, devrimci demokratik devletin kurulmasını objektif bir zorunluluk haline getirmektedir.

Nikaragua kapitalizmi, sosyalizmin inşaası için gerekli planları hemen gündeme getirebilecek Avrupa kapitalizmi ve diğer gelişmiş, sanayileşmiş ülkelerden farklıdır. İlaveten, stratejik ve taktik faktörler-ulusal ve uluslararası-bu aşamada sosyalizmin açık bir şekilde formüle edilmesine izim vermezler.

ÖZÜR :

Geçen sayımızda yanlışlıkla basılması unutulan 14,15 ve 16'ncı dipnotları bu sayımızda basıyoruz.

DİPNOTLAR :

14- Bocay ve Rio Coco'da 1963 yılında FSLN Ulusal Muhafızlarla başarısız silahlı çatışmalar yaptı. Bu mağlubiyetten 2 yıl sonra FSLN kitle bağlarını güçlendirmeye çalıştı.

15- Bakınız not: 12

16- 27 Aralık 1974 de bir FSLN birliği Somoza'nın en yakın dostlarının katıldığı bir partinin verildiği evi bastı. Rehin alınanlar üç gün tutulduktan sonra, hükümet boyuneğdi: en büyük ulusal iletişim aracından oniki bin kelimelik FSLN bildirisini yayınladı ve birçok siyasi tutukluyu serbest bıraktı. Bunlar gerilla birliği üyeleri ile birlikte Küba'ya uçtular.

17- Nikaragua 'nın 2.4 mil. nüfusunun % 50'si tarımsal kesimde çalışmaktadır. Tarımsal ürünler, ül -

DEVAMI Say: 7 st:1'de

- FRANZ JOSEF STRAUS VE TÜRKİYE'DEN GELEN FAŞİSTLERİN İNANILMAYACAK SKANDALI
- FEDERAL ALMANYA BÖLGESEL YÖNETİM SEÇİMLERİNDEN BİR HAFTA ÖNCE AÇIKLANAN İNANILMAYACAK BÜYÜK SKANDAL .

INDUSTRIE GEWERKSCHAFT METALL (IGM) ALMANYA'NIN EN BÜYÜK SENDİKALARINDAN BİRİSİDİR. METAL-İŞ KOLUNDA ÇALIŞAN İŞÇİLERİN ÇOK BÜYÜK BİR KISMININ ÖRGÜTLÜ OLDUĞU BU SENDİKA'NIN YAYIN ORGANI "IG METALL" IN 6 EYLÜL TARİHLİ 18. SAYISINDA ALMANYA'NIN BAVYERA EYALETİNDE BAŞINDA HİTLER'İN YOLDAŞI J. STRAUS'UN BULUNDUĞU CSU İLE MHP ARASINDAKİ İLİŞKİLERİ ANLATAN BİR YAZI YAYINLADI. "IG-METALL" DE YAYINLANAN BU YAZIYI AYNEN YAYINLIYORUZ.

FAŞİZME, ZAMLARA, SÖMÜRGECİ ZULME SON

MHP ALMAN HIRISTİYAN DEMOKRATLARLA EL ELE

Bu güne kadar üzerindeki gizlilik perdesini koruyan, Milliyetçi Hareket Partisi (MHP, şefi Türk faşisti Alparslan Türkeş ile F. Josef Straus (CSU) arasındaki gizli buluşma ve görüşmelerin açıklığa kavuşması, inanılmayacak büyük skandallara sebep olmuştur.

● GİZLİ BULUŞMANIN AMACI :

1978 'in Nisan sonu ile Mayıs ayının ortalarına kadar, Alparslan Türkeş ve MHP'li bir grup görevli ,Federal Almanya'nın Münih şehrinde bulunuyorlardı. Türkiyeli sağ-radikal merkezinin yakın çevrelerince yapılan açıklamalara göre: buluşmalar uzun zamandan buyana hazırlanmaktaydı.

1 Mayıs 1978'e doğru gizliliği de hassasiyetle hazırlanan görüşmeler için herşey tamamlanmıştı. Görüşmeler başladıktan üç gün sonra 3 Mayıs 1978'de , gazetecilere bir açıklama yapmak zorunda kalan Hıristiyan Sosyal-demokratlar Birliği (CSU) sözcüsü Rossenberg : "Bu görüşmeler ,F.J. Straus ile A.Türkeş arasında yapılan birnevi kabul görüşmeleridir " demiş ve gazeteciler tarafından görüşmenin içeriği sorulduğunda "Bu konuda bir açıklama yapamam"yanıtı vermiştir. Aynı konuşmacı, bu sözleri kendine hatırlatıldığında, böyle bir şey söylemediğini iddia ederek,sözlerini inkâr etmektedir.

Zira,bugün bilinmektedir ki , bu görüşmeler asla bayağı birkabul görüşmeleri değildi.

● BAYERN'DEN BAŞLANIYOR:

Alparslan Türkeş ve refaketçilerinin F.J.Straus ile : "Komünizm tehlikesine karşı birlikte mücadele" paravanası altında başlattıkları görüşmeler sayesinde; F.J. Straus, ABD sözcüsü J. Carter'in ve düşmanlarına karşı onun,(ABD Emperyalizminin) Avrupa'daki uşağı,en güçlü silahı olduğunu bir kere daha kanıtlamıştır.

Ve eninde sonunda açıklık kazanan gizli görüşmelerin amacının : F.J. Straus'un ve genel başkanı bulunduğu CSU nun da desteğiyle,MHP ve "Bozkurt ların" Avrupa'daki Türkiyeli işçiler arasında yayılmasını sağlamak ve MHP'nin Almanya'da taban oluşturmasına zemin hazırlayıcı propaganda çalışmalarına BAYERN Eyaletinden başlamak olduğu ,F.J. Straus'un kendi açıklamalarından anlaşılmıştır.

Hıristiyan Sosyal Demokratlar Birliği CSU'nun faşist MHP'ye yapmakta olduğu para yardımlarının miktarı bilinmemekle beraber , CSU sözcüsünün açıklamalarından para yardımları yapıldığı kesinlikle saptanmıştır. Sözü edilen konuşmasında CSU sözcüsü: "Türkiye partilerinden kendi çizgimizde olanlarıyla siyasi ilişkiler kurmamız gayet doğaldır. Bu partileri mali yönden desteklememiz ise siyasi birliğimiz gereğidir." 60 dakika süren, CSU sözcüsünün bu konuşması , Türkeş'in ikinci sözcüsü Murat Bayrak tarafından "kardeşçe sözler...." olarak nitelendirilmektedir. Bilindiği gibi Murat Bayrak İstanbul'da bir tekstilfirmasının sahibi olup , "Bozkurtların kumandanı" pozisyonundadır.

Türkeş'in sevgili"Bozkurtları":

"Bozkurtlar'ın"Başbuğu ve tek lideri Türkeştir. Türkeş; "Sevgili Bozkurtları'nın"İstanbul Bölgesi silahlı saldırı komandolarının başına Mahmut Ünlütürk'ü general olarak tayin etmiştir. Eğitim ve tatbikat bölgesi olarak seçilen İstanbul ilindeki silahlı komandoların "öldürme,sabotaj , yakma ve bombalama " eğitimlerini ise Murat Bayrak yöneltmektedir.

Türkeş ve F.J. Straus un gizli görüşmelerinden kısa bir zaman sonra , CSU 'nun da yardımlarıyla MHP'nin Almanyadaki örgütlenme çalışmaları hızlandırılmış , 17-18 Haziran 1978 tarihlerinde Frankfurt'ta "Avrupa Federasyonu " oluşturan Türkiyeli faşistler, içinde toplanmışlardır. Bu yasa dışı organizasyon Flora str , 33-35 numarada bulunmaktadır.

● YOZ,BAĞNAZ BİR HİTLER TAKİPÇİSİ:

Kimdir bu, F.J. Straus'un korumaya çalıştığı Türkeş,MHP ve Bozkurtlar ?

1917'de Hüseyin Feyzullah adıyla Kıbrıs'da doğan A. Türkeş; "Milliyetçi toplumcu büyük Türkiye" paravanası altında, SSCB'nde, Çin'de Kafkasya'da ,Bulgaristan'da ve Yunanistan'da yaşamakta olan Türklerin baskı ve işkenceler altında olduklarını iddia etmekte ve onları kurtarıp birleştirerek büyük Türkiye'yi -Turan'ı kurmayı öne sürmektedir. Türkeş'in bu tutkusu yeni birşey değildir. Bu düşünceler; Hitler'in 1944'lerde geniş boyutlara ulaşan "YüceAlmanya", "Büyük Almanya" siyasetinin Türkiye'de "Pantürkizm" kılıfına bürünmüş biçimidir. Gestapo teşkilatının "Dış ülkeler bürosu"tarafından 9.10.1944 tarihinde yapılan açıklamalarda bu amaç açıkça belirtilmektedir:"Büyük Almanya harekatımızın Türkiye'deki yansıması Pantürkizm adıyla ,Alparslan Türkeş öncülüğünde askeri okullarda yürütülmektedir . Gestapo'nun bu kayıtlarını, Hitler 'in ölüm yıldönümü olan 30 Nisan 1978'de yandaşı F. J. Straus ile Hitler'i anma gününe katılan Alparslan Türkeş enson olarak bir kere daha kanıtlamıştır.

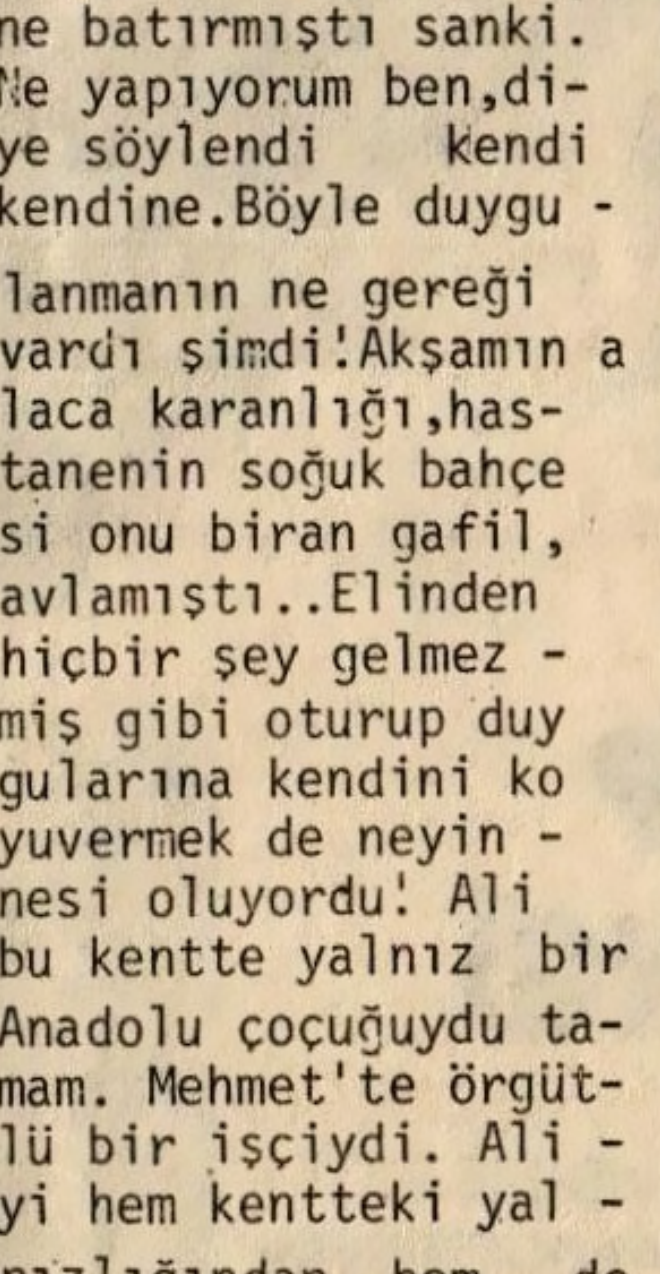

● KARŞI GÖRÜŞLÜ 500 ÖLÜ:

Naziler'i ve Hitler'i kendine örnek alan Alparslan Türkeş;SS'lerin örgütlenme biçimini uygulayarak, 1969 'larda "Bozkurtlar" ve "Yıldırım komandolarını" kurmuştur. Hareketinin ideolojik çizgisini A.Türkeş şöyle belirtmektedir: "Siyonisme , Emperyalizme, Kapitalizme, Komünizme ve Demokratizme karşı mücadele" (A.Türkeş) Son üç yıl içinde,komandolarına 500'e yakın sol görüşlü işçi,köylü, öğrenci ,öğretmen, hukukçu vb. öldürten A.Türkeş; 1974'den 1977'ye kadar "Milliyetçi Cephe MC" adlı sağ-radikal partilerden oluşan koalisyon hükümetinde yeralmıştır. Bu zaman içinde kendi parti üyelerini polis,MİT ve silahlı kuvvetlerin içine sızdırarak yerleştirme olanakları bularak bu kuruluşları işgal edebilmiştir....

Faşist lider Türkeş parayı nereden temin etmektedir?MHP yönetim kurulundan bir üye kendine bu soruyu soran gazetecilere çekinmeden CIA'dan yeterli parayı temin ediyoruz" yanıtını vermiştir. Fakatbu sadece bir kaynaktırMHP mali masraflarını ;esrar sigara ve silah kaçakçılığından karşılamaktadır. Ayrıca endüstri alanında hatırı sayılır gelirler temin edilmektedir örneğin bu sanayicilerden biri,J. Straus ile yapılan gizli konuşmalarda yer alan Murat Bayraktır. Tercüman gazeteside Türkeşi ve partisi MHP'yi Avrupa ve Türkiye'de propaganda ve maddi yardımları ile desteklemektedir. Bunlardan Kemal Ilıcak ve Seha Ilıcak Tercüman gazetesinin Avrupa baskısının sahipleri olup MHP'nin Avrupa'da ki borazanıdırlar. Daha önemlisi Türkeşin hemen hemen her yıl Münih Volpini Str. A'daki evinde

DEVAMI Say: 7 st: 3'de

Franz J. Straus

Alpaslan Türkeş
Alman Hıristiyan Demokrat
Partisi'nden
Para Yardımı Alıyor.

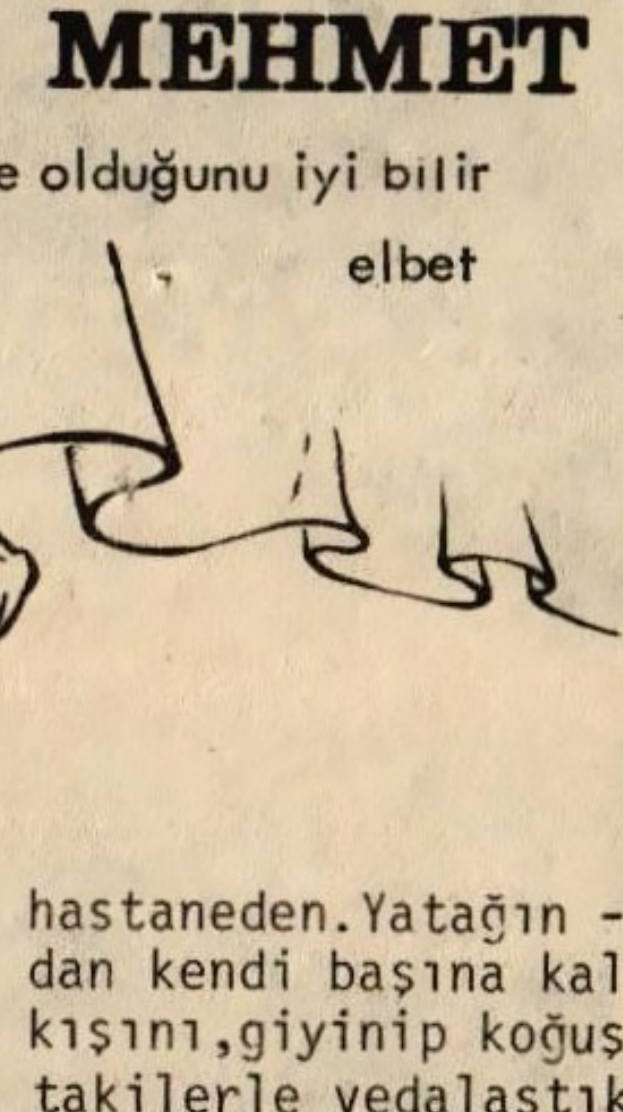

F.Josef Straus.

KURTULUŞ dünyada DURUM

BARIŞ ÖDÜLÜ MÜ? SATIŞ ÖDÜLÜ MÜ?

Günümüz insanı Nobel adını daha çok aynı ismi taşıyan ödüllerden bilir. Dinamit yapımından çok büyük paralar kazanan Alfred Nobel bu paraların önemli bir kısmı ile bir fon kurmuş ve her yıl insanlığın gelişmesine katkıda bulunan en önemli insanlara ödüller verilmesi için bir örgüt kurarak bu fonu ona tahsis etmiş. Her yıl, edebiyat ,bilim ve barışa hizmet,dallarında birkaç kişiye bu Nobel ödüllerinden verilir ve bu ödüllerin verilmesi sırasında bütün dünya basını bunları tartışır ve büyük yer verir. Ödülü alan insanların ülkeleri bunu bir gurur ve birazda "propagan da vasıtası yaparlar.

Kendi çağdışı politikasına uygun olarak her türlü aleti hemde dünya halklarına fark ettirmeden kullanmakta utanmazca bir başarı gösteren emperyalizm, bu tip propaganda araçlarına kancayı takmaya ve onları kendisi için kullanmaya çaba gösterir ve çoğu zamanda bunda başarılı olur. Örneğin,bir bakarsınız Eurovizyon şarkı yarışmasını , Orta Doğu'da, emperyalizmin kalesi , jandarması siyonizmin yayıcısı, İsrail kazanır, ve daha önceden emperyalizmin propagandaları ile şartlanmış kitleler bu vesile ile İsrail'e bir sempati duyarlar ; aynı şekilde dünya güzellik yarışması ve bunu da Güney Afrika ırkçı beyaz azınlık rejiminin gönderdiği dilber kazanır. İnsanların faşist goriller tarafından kaçırılıp işkencelerle katledildiği Arjantinde,dünya futbol kupası yapılıyor ve ne tesadüf (?) kupayı Arjantin takımı kazanıyor. Son olarakta bu noktada en utanmazca bir uca kadar gidilerek Nobel barış ödülü,adeta dünya halklarına küfür edercesine Enver Sedat ve Maneheim Begin'e verildi.

Ne yaptıki bu iki adam da "yılın dünya barışına en çok hizmet eden" insanları seçildiler. Bu iki adam "iki barış kuşu", biri ABD imalatı bir politikacı diğeri eski bir siyonist gerilla , katil , yerlerinden yurtlarından edilmiş vatanlarından ayrı, sürgün yaşamaya zorlanmış bir ulusun, Filistin ulusunun, bu durumu kabul etmeyen başkaldıran, haklı mücadelesini bastırmak için ellerinden geleni yaptılar. Begin'i anlıyoruz (?) çünkü korsan İsrail Devleti kurulurken ,Filistinlilerin yurtlarından atılmasında ve kitle halinde katledilmesinde,bizzat rol alan bir siyonist komandosu olarak alçaklığını sürdürme özgürlüğüne sahiptir. Peki ya Sedat , bu adam sözde Filistin davasını desteklemiyormu idi. Şimdi,ülkesinde emekçi sınıfları baskı altında inim inim inletirken uluslararası ilişkilerde ve özellikle Orta-Doğu'da, patronu ABD 'nin emrinde Filistin davasını engellemek için elinden geleni yapmaktadır.

Bu iki kuklaya emperyalizm şimdi mükafat olarak (Sedat için bir teselli mükafatı sayılır , çünkü hainlikleri bir taraftan Filistin davasını engellemektenuzak,diğer taraftan kendisinin ipliği pazara çıktı) Nobel barış ödülü veriliyor. Bizce bu, özellikle Sedat'ın çabaları açısından ,Filistin davasını emperyalizme bu kadar ucuza sattığı için ,barış ödülü değil olsa olsa, bir satış ödülüdür.

Bu ödülün vesilesi ile dünya halkları bir kere daha emperyalizmin barıştan ne anladığını görmek fırsatını elde ettiler.

"Hür Batı Dünyasının (siz, emperyalizm anlayın), barıştan anladığı, vatanlarında yaşama hakkını elde etmek için haklı bir savaş sürdüren insanların tümünün katledilmesi ile savaşa son vermek ; yani , bu anlamda barışı sağlamaktır: " düşmanın " yok edilmesi sonucu elde edilen bir barış (!)

Emperyalizmin son kalesi yıkılıpta, yerini sosyalizme bıraktığı zaman bizde barıştan söz edeceğiz ve o zaman buna sonuna kadar hakkımız olacak.

O gün gelene kadar, kimse bizi " barıştan " yana olmadığımız için suçlamasın.

Kahrolsun Sedat-Begin satış anlaşmaları.

Kahrolsun emperyalizm

Yaşasın dünya halklarının ve Filistin halkının haklı mücadelesi.

BU KÖŞENİN KAHRAMANI İŞÇİ MEHMET

Kimin ne olduğunu iyi bilir
elbet

Mehmet,hastanenin bahçesinde,bir sıraya ilişmiş,dalıp gitmişti.Neler sığmıştı şu güne!Otobüs macerası da bitti işte diye düşündü.Şimdi Ali'yi bulması gerekiyordu.Ayıp olmuştu , doğrusu.Tek başına çıkıp gitmişti hastaneden demek çocuk . Mehmet'in içi ezildi Acıdı garip Ali'ye . Elinden birşey gelmezdi ama,ifade vermeden hataneye koşamazdı.Karakoldaki , savcılıktaki işlerin bitmesi de uzadıkça uzamış,Ali Mehmet'ten umudu kesmişti , demek.Daha fazla beklememiş,gitmişti.

Daldı gene Mehmet. Ali ne kadar mahzun çıkmıştı kimbilir , hastaneden.Yatağından kendi başına kalkışını,giyinip koğuş takilerle vedalaştıktan sonra paketini koltuğunun altına alıp koğuştan çıkışını düşündü.Nasıl yürümüştü hastanenin soğuk koridorlarını. Nasıl geçmişti o kocaman,yeşil ama gene de insana sevimli gelmeyen bahçeden . Dış kapıda çevresine son bir umutla bakmıştı herhalde.Belki Mehmet kapıda bekliyordur diye...Göremeyince nasıl yankılanmıştı yalnızlığı kim bilir!Bu koca,bu acımasız İstanbul'da kendini bir kat daha yalnız bulmuştu.Üşümüş gibi büzülüp,yürümüştü başı önünde.

Mehmet birden fırladı sıradan.Biri iğne batırmıştı sanki. Ne yapıyorum ben,diye söylendi kendi kendine.Böyle duygulanmanın ne gereği vardı şimdi!Akşamın alaca karanlığı,hastanenin soğuk bahçesi onu biran gafil, avlamıştı..Elinden hiçbir şey gelmezmiş gibi oturup duygularına kendini koyuvermek de neyin nesi oluyordu! Ali bu kentte yalnız bir Anadolu çoçuğuydu tamam. Mehmet'te örgütlü bir işçiydi. Ali'yi hem kentteki yalnızlığından, hem de yaşamdaki yalnızlığından kurtarmak için çalışıyordu. Bunu başardığı an artık Ali kendini yalnız hissetmeyecekti. Hem bu öyle birkaç arkadaşla,birkaç akrabayla paylaşılan birliktelik de olmayacaktı. Ali örgütlü bir işçi olmanın güvenini yaşayacak, örgütüne dayanmanınrahatlığına, mücadele bilincine kavuşacaktı.

Hastane sırasında burjuva duygusallığına kapılmanın yeri yoktu öyleyse. Bir an önce Ali'yi bulması gerekiyordu. Mehmet bu düşüncelerle hastane kapısından çıkıp minibüs durağına gelmişti. İlk gelen minibüse atladı. Sabaha kadar da sürse arayacak, ne yapıp edip Ali'yi bulacaktı.

Ali'nin kaldığı semte geldi. Bir kahve gördü, daldı içeri. Burda tanırlardı belki onu. Kahveciye doğru ilerlemeye başladı. Birden buranın garip bir kahve olduğunu fark etti. İçeri girer girmez bütün başlar ona çevrilmişti. Tavla oynayanlar, hokey oynayanlar oyunlarını bırakmışlar Mehmet'in tezgâha yaklaşmasını izliyorlardı.

Mehmet bir tedirginlik duydu. N'oluyordu şimdi ? Tezgâha çok az kalmıştı, İki adım. İki adım sonra kurtulacakmış gibi geldi Mehmet'e Birden kahveciyi fark etti. O da önünde sıraladığı bardaklara çay doldurmayı bırakmış, Mehmet'i süzüyordu. Sağ yanağında derin bir bıçak yarası olan, korkunç suratlı bir herifti. Mehmet son adımını atarken kahvecinin arkasındaki duvarı gördü. Görmedi de duvara çarptı sanki. Her şeyi anlamıştı bir anda. Düştüğü durumun korkunçluğunu bütün dehşetiyle kavradı. Aklını kullanmak zorundaydı,yoksa burdan sağ çıkamazdı.

Kahvecinin tam önüne gelmişti artık. Bütün kahvedekiler kulak kesilmiş onu bekliyordu. Konuşması gerekti. Konuşmak zorundaydı. Gözünü kahvecinin arkasındaki bozkurt resimli afişten zorla ayırıp, çok sakin ve doğal görünmeye çalışarak kahveciye baktı. Yüzünde en ufak bir korku belirtisi, sesinde en ufak bir titreme yoktu. Ama aslında bütün vücudu yay gibi gerilmişti. Bu faşist kahveden sağ çıkmak zorundaydı. Bunu başaracaktı. Eğer onu bir tanıyan çıkarsa, hiç olmazsa canını pahalıya satmaya karar verdi. Aklından yıldırım gibi geçen bütün bu düşünceler arasında , kahveciye seslendi.

MEHMET- Selamünaleyküm usta !

Ne kahveciden, ne de kahvedekilerdenbir yanıt alamadı.Sürdürdü konuşmasını.

MEHMET- Birini arıyordum da... Burada oturuyor. Ömer, Erzurumlu,buraya gelirmi acaba diye soracaktım...

KAHVECİ- Burda öyle biri yok.

MEHMET- Bakkal bilir mi acaba ?

Bir de ona sorayım...

Mehmet bu bahaneyle tezgâhtan uzaklaşıp kahveden çıkmak niyetindeydi. Döndü, kapıya doğru iki adım atmıştı ki önüne on altı, on yedi yaşlarında bir çocuk dikildi. Sakalı yeni bitmeye başlamış, saldırgan bakışlı,yakası bağrı açık bir serseriydi bu. Mehmet ulan tek başına olsan böyle kabadayılık taslayabilirmisin, ulan it diye düşündü. Ama içinde bulunduğu durum bu velede hakettiği dersi vermesini engelledi. Üstelik , piç bir elini de arkasına atmış, belindeki tabancayla oynamaya başlamıştı. Kendi kahvesinde bile belindeki tabancaya dayanmak zorunluğunu duyuyordu. Görünüşünden de daha saldırgan bir tavırla hırladı:

- Dur bakalım, kimmiş bu Ömer, anlat hele ! N'apıcaksın onu?

Mehmet hemen cevap vermedi. Yoksa bunların Ömer diye bir adamı vardı da Mehmet bir isim atarken bilmeden ona mı toslamıştı. Öyle bir cevap vermeliydi ki, bu veledi de masalarda oturan ötekileri de kuşkulandırmaksızın işin içinden sıyrılmalıydı.Fazla da vakti yoktu hani. Oğlan önünde efelenip duruyordu.

Mehmet paniğe kapılmamıştı. Fazla düşünmesine gerek kalmadan konuştu. Bunları çok yakından tanımasa da neye, kime hizmet ettiklerini bilmek yeterliydi. Köpek köpeği ısırmazdı nasıl olsa.

GELECEK GÜNLER AYDINLIK. ÇÜNKÜ FAŞİZME, EMPERYALİZME VE SÖMÜRGECİLİĞE KARŞI AKTİF MÜCADELE YÜKSELİYOR. İŞÇİLER, KÖYLÜLER, TÜM EMEKÇİLER NASIRLI ELLERİYLE SOSYALİZM BAYRAĞINI YÜKSELTİYOR. GÜN DİRENME GÜNÜDÜR. ZORLU BİR MÜCADELE VAR ÖNÜMÜZDE, FAŞİST SALDIRILARA, HAYAT PAHALILIĞINA VE SÖMÜRGECİLİĞE KARŞI DİRENELİM. **KAHROLSUN EMPERYALİZM!**

KAHROLSUN SÖMÜRGECİLİK! KAHROLSUN OLİGARŞİ!

YAŞASIN İŞÇİLERİN, KÖYLÜLERİN DEVRİMCİ-DEMOKRATİK İKTİDARI!

FAŞİST SALDIRILARA, HAYAT PAHALILIĞINA VE SÖMÜRGECİLİĞE KARŞI
MÜCADELE KAMPANYASI

KURTULUŞ

BÜTÜN ÜLKELERİN İŞÇİLERİ ve EZİLEN HALKLAR BİRLEŞİN

KURTULUŞ
...RIN İŞÇİLERİ ve EZİLEN HALKLAR BİRLEŞİN

RİZE MİTİNGİ

SARI SENDİKALARIN VE OLİGARŞİNİN ÇEŞİTLİ KURUMLARININ BÜTÜN ENGELLEME ÇABALARINA RAĞMEN İŞÇİLER, EMEKÇİLER RİZE MİTİNGİNE YOĞUN BİR ŞEKİLDE KATILDILAR. MİTİNGDE YAPILAN KONUŞMALARDA FAŞİZM, HAYAT PAHALILIĞI VE SÖMÜRGECİ ZULÜM LANETLENDİ. YAŞLI BİR EMEKÇİ ÇAY SÖMÜRÜSÜNÜ ANLATTI. SON DERECE DİSİPLİNLİ VE İŞÇİLERİN VE KÖYLÜLERİN BÜYÜK BİR İLGİ GÖSTERDİKLERİ MİTİNG VE YÜRÜYÜŞ MİTİNG ÖNCESİ GERİCİLERİN ÇIKARDIĞI BÜTÜN SÖYLENTİLERİ YALANLADI.

KURTULUŞ
EVLAT ACISIN

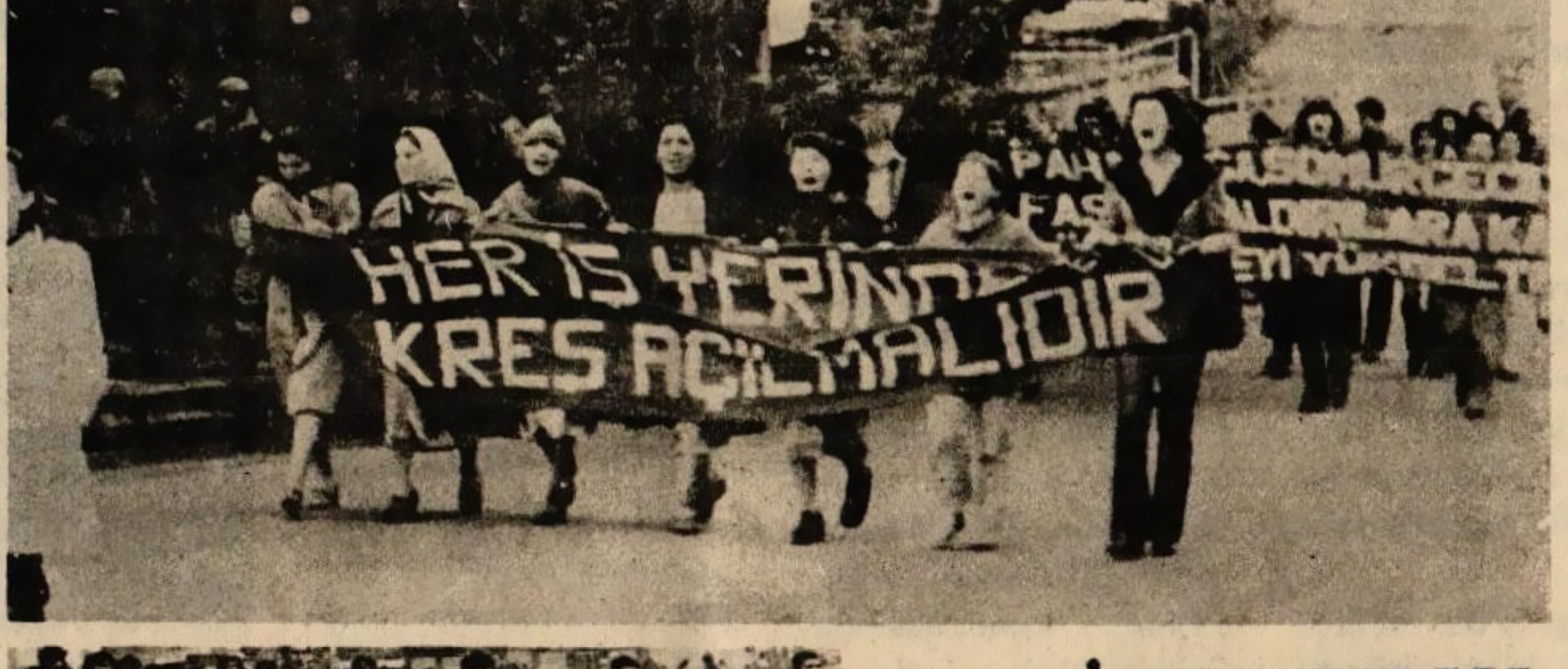

HER İŞ YERİNDE KREŞ AÇILMALIDIR

FAŞİZME, ZAMLARA, MİLLİ ZULME SON
KURTULUŞ

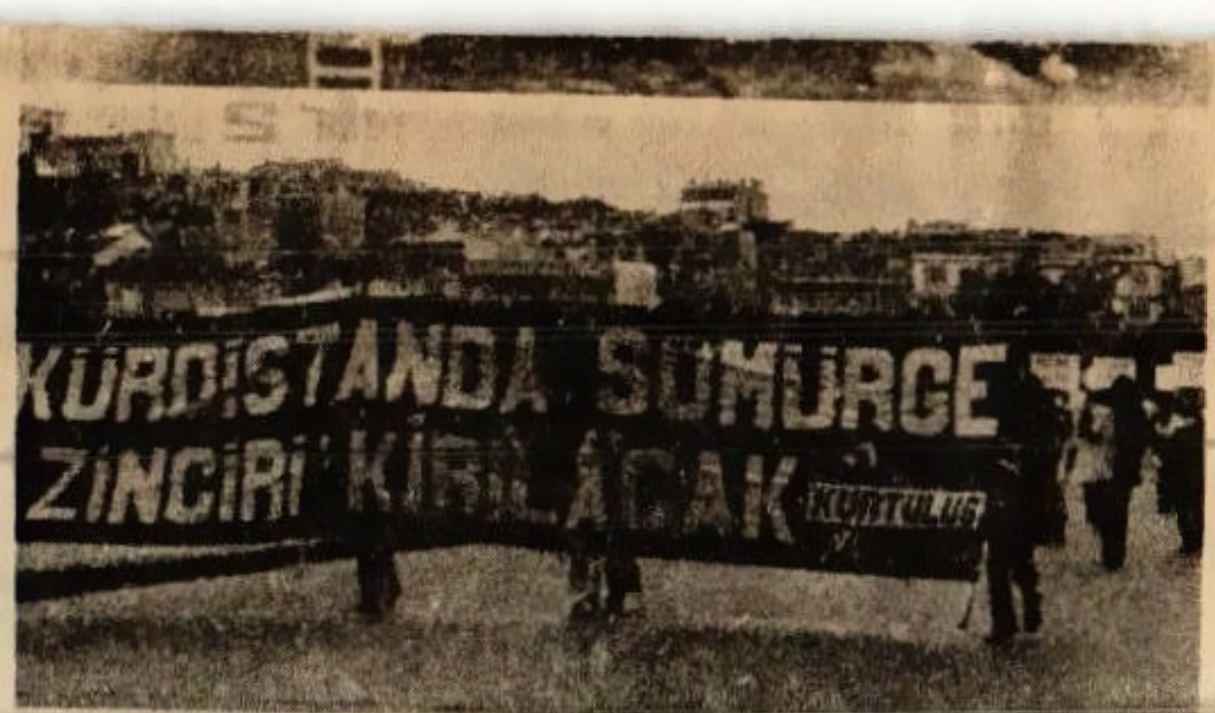

KÜRDİSTANDA SÖMÜRGE ZİNCİRİ KIRILACAK
KURTULUŞ

PAHALILIĞA SÖMÜRGECİ
FAŞİST SALDIRILARA
MÜCADELEYİ

İSTANBUL MİTİNGİ

KADIKÖYDEN ÜSKÜDAR'A YAPILAN YÜRÜYÜŞ FAŞİSTLERİ TELAŞLANDIRDI. KADIKÖY'DE DAHA ÖNCEDEN KONULAN İKİ BOMBA PATLADI. ANCAK PATLAYAN BOMBALAR MİTİNGE KATILAN İŞÇİLERİ, EMEKÇİLERİ, GENÇLERİ DAHA DA BİLEDİ. MÜCADELE AZMİNİ ARTTIRDI. ÜSKÜDAR'A GİRERKEN TEMEL SLOGAN "CEVİZLİ DÜŞTÜ, SIRA ÜSKÜDAR'DA" İDİ. BİNLERCE DEVRİMCİ HAYKIRIYORDU:"SAVULUN FAŞİSTLER KURTULUŞ GELİYOR." DEVRİMCİLER ÜSKÜDAR'A GİRDİĞİNDE FAŞİSTLER İNLERİNE MHP BİNASINA SIĞINMIŞLARDI. BOMBALAR, KURŞUNLAR PROLETARYA SOSYALİSTLERİNİ YILDIRAMAMIŞTI...

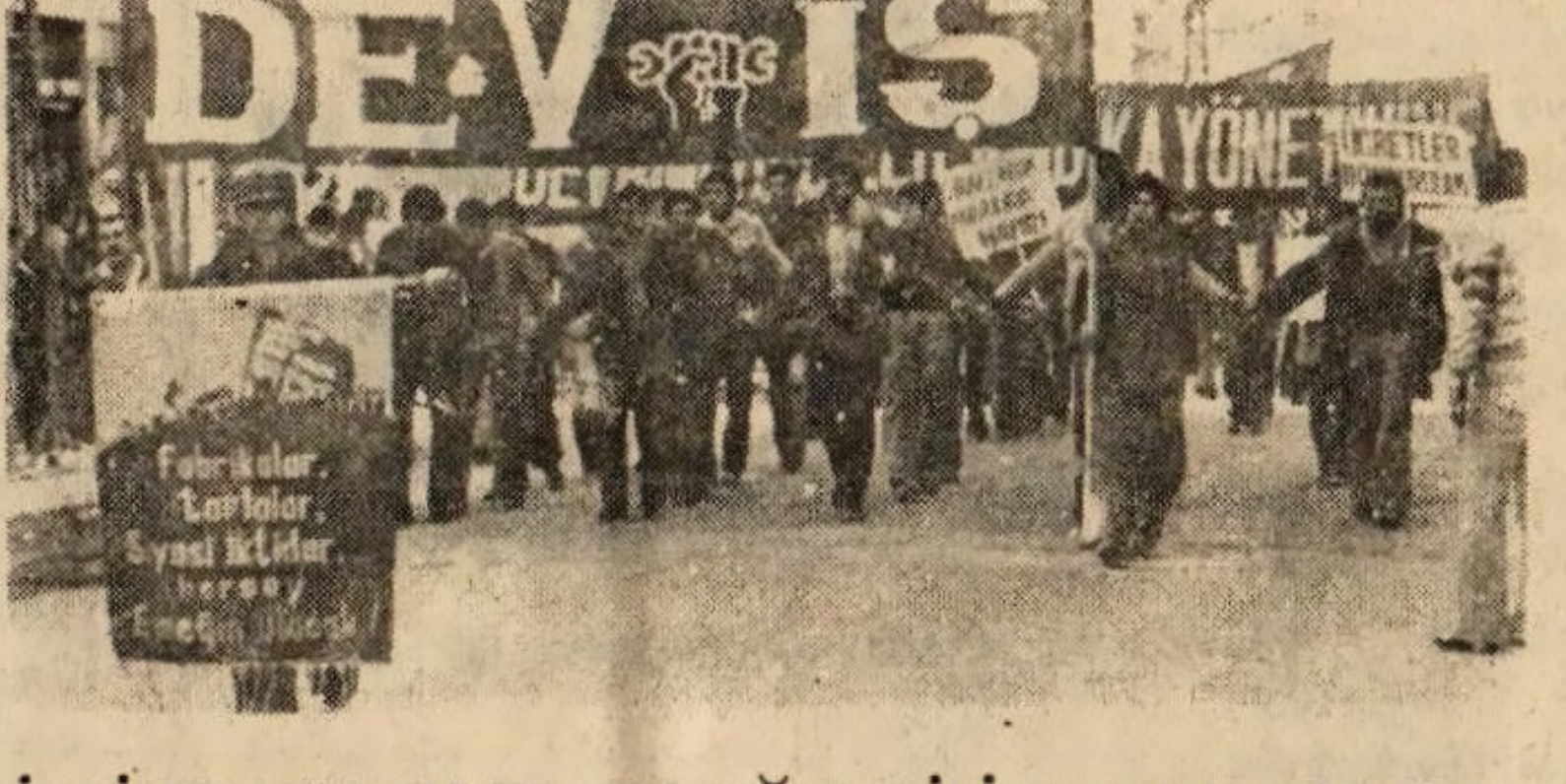

DEV-İŞ
YÖNE...
Fabrikalar Tarlalar Siyasi iktidar herşey Emeğin olacak

İŞÇİLER HERYERDE OLDUĞU GİBİ SAMSUN'DA DA KAMPANYAYI DESTEKLEDİLER. HAYKIRIYORLARDI, "SOSYALİST İŞÇİLER SENDİKA YÖNETİMİNE"

...OZ BAKIR İŞÇİLERİ

SAMSUN MİTİNGİ

SAMSUN SOKAKLARI 4 KASIM GÜNÜ FAŞİST SALDIRILARA, HAYAT PAHALILIĞINA ve SÖMÜRGECİLİĞE KARŞI MÜCADELENİN SLOGANLARI İLE İNLEDİ. BİNLERCE İŞÇİ, EMEKÇİ ve GENÇ HEPBİR AĞIZDAN HAYKIRDILAR: "FAŞİZME, ZAMLARA, MİLLİ ZULME SON"

FAŞİZME KARŞI

KURTULUŞ
SON

BULANCAK MİTİNGİ

BULANCAK MİTİNGİ ÖNCESİNDE YAYGIN VE ETKİN BİR KİTLE ÇALIŞMASI YÜRÜTÜLDÜ BİNLERCE BİLDİRİ, AFİŞ, YAZILAMA ve TOPLANTILARLA MÜCADELE KAMPANYASININ AMAÇ VE HEDEFLERİ ANLATILDI.

MİTİNGE DEV-LİS, KARADENİZ DEV-GENÇ TÖB-DER, ve DİĞER DEMOKRATİK KURULUŞLARDAN ÇOK SAYIDA İŞÇİ, EMEKÇİ, KÖYLÜ VE GENÇ KATILDI. BULANCAK MİTİNGİ DEVRİMCİLERİN KİTLE BAĞLARINI GÜÇLENDİRDİ.

KARADENİZ DEV-GENÇ
EMPERYALİZMİN BİR ... BABASININ
OLİGARŞİ

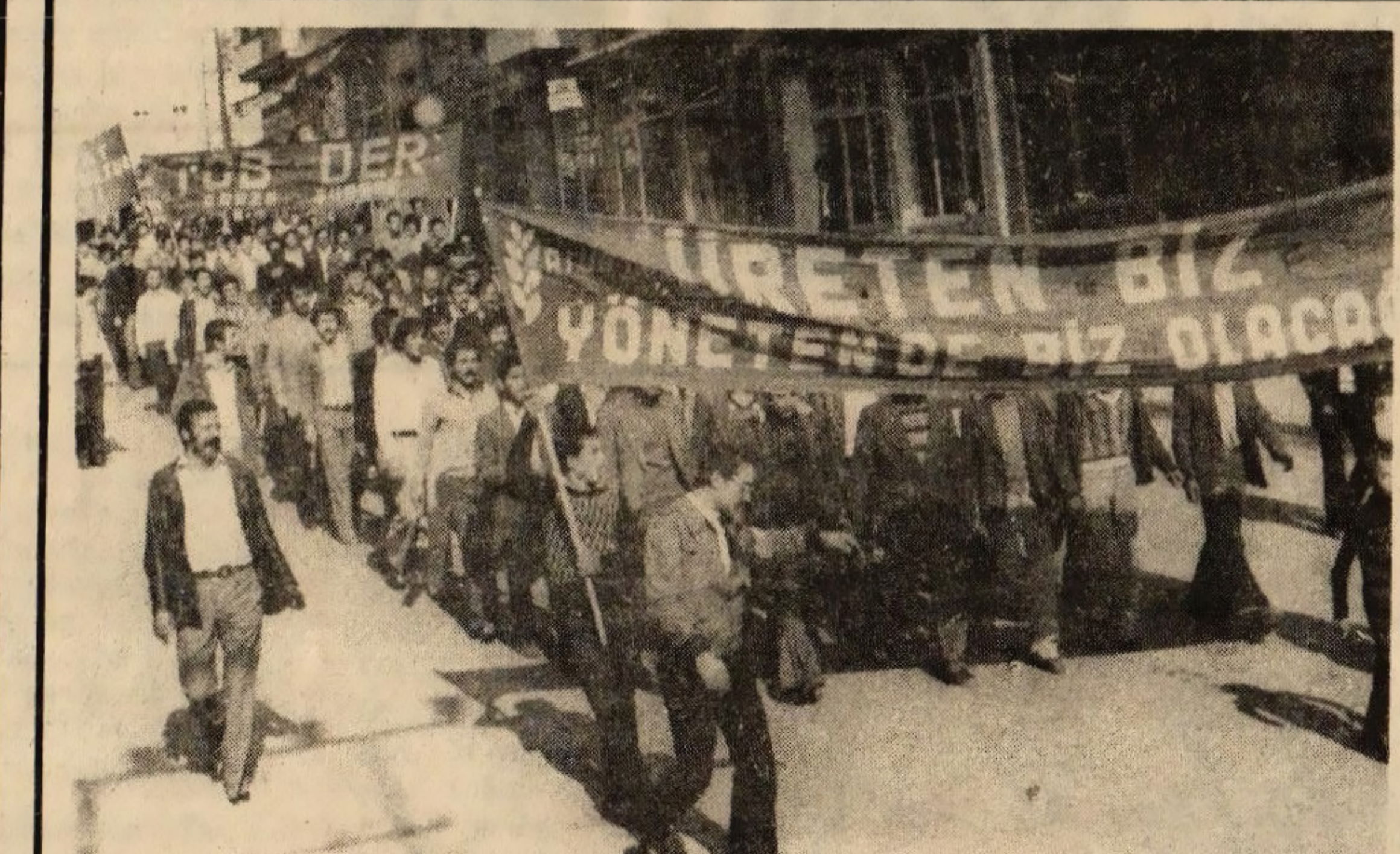

TÖB-DER
ÜRETEN BİZ YÖNETEN DE BİZ OLACAĞIZ

SİNOP MİTİNGİ

SİNOP MİTİNGİNE KURTULUŞ PANKARTININ ARKASINDAN KÖY-KOOP ÜYESİ KÖYLÜLER, KARADENİZ KADINLAR DERNEĞİ, KARADENİZ DEV GENÇ, İLE BİRLİKTE BAFRA ve AYANCIK ŞUBELERİ, ERFELEK ve BOYABAT KÜLTÜR DERNEKLERİ, SİNOP DEV-LİS, TÖB-DER SİNOP, ERFELEK, GERZE BOYABAT, AYANCIK, TÜRKELİ ŞUBELERİ, SİNOP DEV-GENÇ ve SİNOP EĞİTİM ENSTİTÜSÜ ÖĞRENCİLERİ KATILDI.

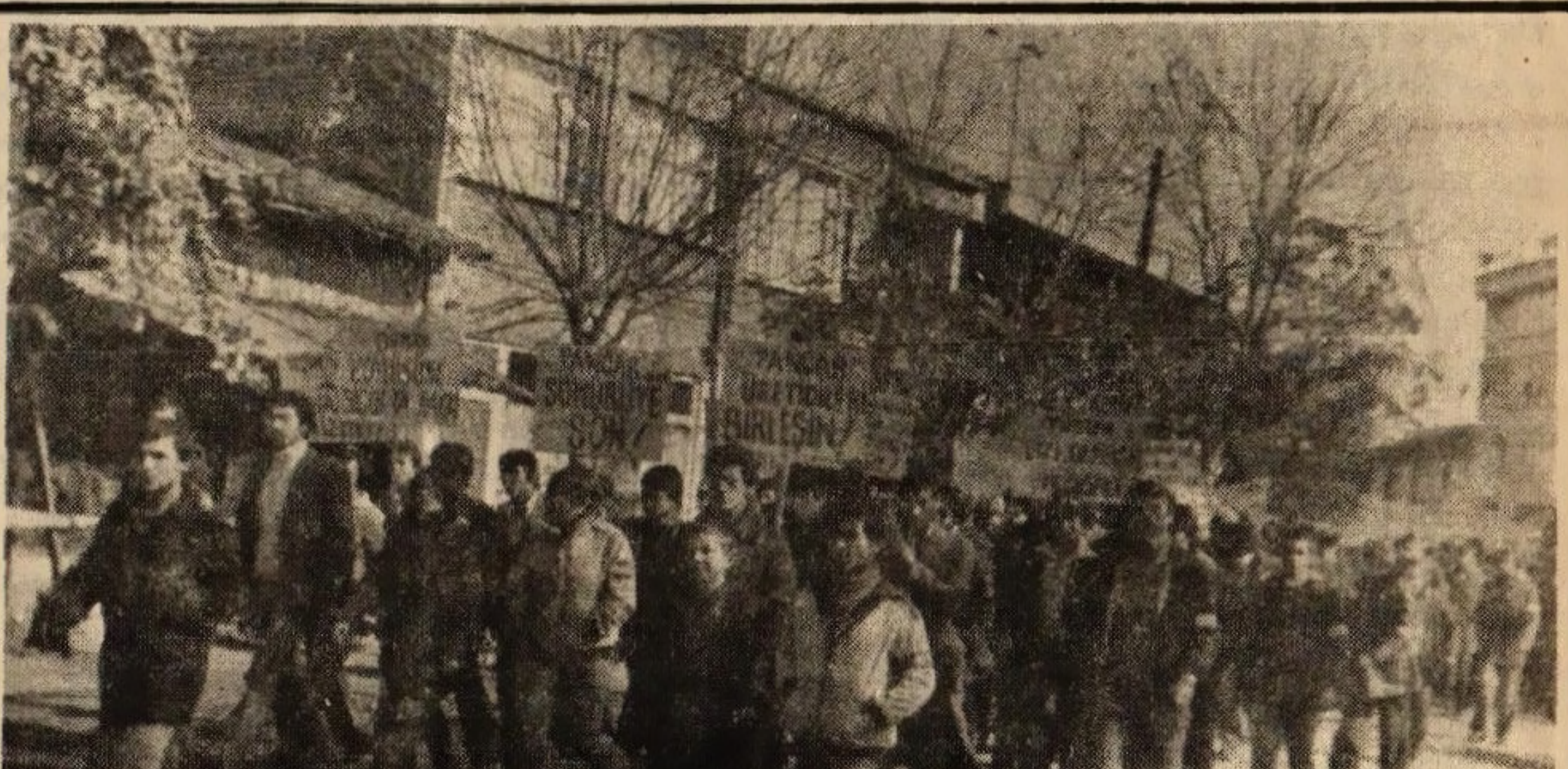

İNEGÖL MİTİNGİ

PROLETARYA SOSYALİSTLERİ İNEGÖL'DE DE MÜCADELEYİ YÜKSELTTİLER. MÜCADELE KAMPANYASININ ŞİARLARI İNEGÖL İŞÇİ VE EMEKÇİLERİ ARASINDA DA YANKISINI BULDU. İNEGÖL'DE DE OLİGARŞİNİN HER TÜRLÜ BASKI VE ENGELLEME ÇABALARI PROLETARYA SOSYALİSTLERİNİN KARARLI DİRENİŞİ SONUCUNDA BOŞA ÇIKARILDI. 4 KASIM CUMARTESİ GÜNÜ İNEGÖL'DE TOPLANAN ÇOK SAYIDA İŞÇİ, EMEKÇİ, GENÇ FAŞİZME VE SÖMÜRGECİLİĞE KARŞI NEFRETLERİNİ DİLE GETİRDİLER. HAYKIRIYORLARDI: "FAŞİZME KARŞI OMUZ OMUZA", "KÜRDİSTAN'DA SÖMÜRGE ZİNCİRİ PARÇALANACAKTIR", "FABRİKALAR, TARLALAR, SİYASİ İKTİDAR, HER ŞEY EMEĞİN OLACAK".

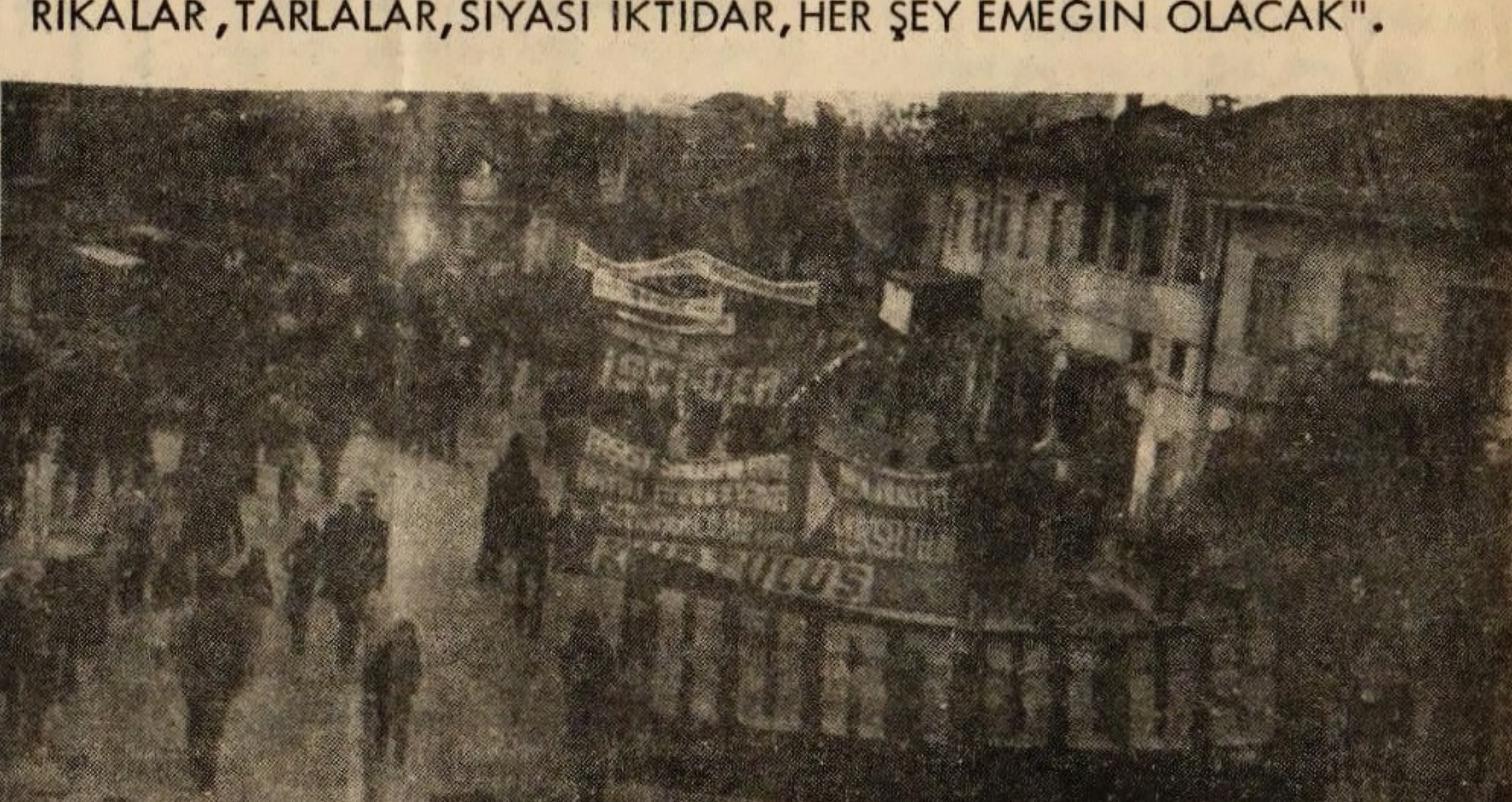

FAŞİZME, ZAMLARA, SÖMÜRGECİ ZULME SON!

ANKARA MİTİNGİ

SABAHIN ERKEN SAATLERİYLE BİRLİKTE TÜM GECEKONDU SEMTLERİNDEN KADIN, ERKEK, GENÇ, İHTİYAR ÇOLUK-ÇOCUK, İŞÇİLER MEMURLAR MİTİNG ALANINA AKTILAR FAŞİZMİ, REFORMİZMİ ve SÖMÜRGECİLİĞİ LANETLEDİLER.

MANAVGAT
HALK-DE

ANTALYA MİTİNGİ

ANTALYA PROLETARYA SOSYALİSTLERİNİN KAMPANYAYI EN GENİŞ YIĞINLARA ULAŞTIRDIKLARI YERLERDEN BİRİYDİ.

ANTALYA MİTİNG VE YÜRÜYÜŞÜ KAMPANYANIN EN GENİŞ VE GÜÇLÜ KİTLE GÖSTERİLERİNDEN BİRİ OLDU. ANTALYA'DA DA MİTİNGE KATILANLARIN ÇOĞUNLUĞU İŞÇİ VE EMEKÇİLER İDİ?

"BİJİ RIZGARİYA KÜRDİSTAN", "KAHROLSUN SÖMÜRGECİLİK" SLOGANLARI BÜTÜN ÜLKEDE OLDUĞU GİBİ ANTALYA'DA DA ATILDI...

KIZILARIK EMEKÇİLER DERNEĞİ
HAYAT PAHALILIĞI KAPİTALİZMİN ÜRÜNÜDÜ

KIZILTEPE MİTİNGİ

KÜRDİSTAN'IN DÖRT BİR YANINDAN GELEN KÜRT EMEKÇİLERİ, KÖYLÜLERİ, GENÇLERİ KIZILTEPE'DE TOPLANDILAR. SÖMÜRGECİ OLİGARŞİNİN TÜM BASKI, TEHDİT VE ENGELLEME ÇABALARINA KARŞIN "BİJİ RİZGARİYA KÜRDİSTAN" SLOGANI KIZILTEPE'Yİ İNLETTİ.

TUNCELİ DEV_HALK_DE

KURTULUŞ
DEV-GE

ADANA MİTİNGİ

ADANA MİTİNG VE YÜRÜYÜŞÜ EMPERYALİZME, FAŞİZME VE SÖMÜRGECİLİĞE KARŞI GÜÇLÜ BİR KİTLE GÖSTERİSİ OLMASININ YANISIRA BAŞKA BİR ÖNEM DAHA TAŞIYORDU. BU, DEVRİMCİ GRUPLAR ARASINDA GERÇEKLEŞTİRİLEN EYLEM BİRLİĞİNDEN İLERİ GELİYORDU. KURTULUŞ'UN MÜCADELE KAMPANYASIYLA EMEĞİN BİRLİĞİ VE VATAN PARTİSİ'NİN TOPLUMSAL ANLAŞMAYA VE ÜCRETLERİN DONDURULMASINA KARŞI AÇTIKLARI KAMPANYA ADANA ÖZELİNDE BİRLEŞTİRİLDİ. MİTİNG, KURTULUŞ, E. BİRLİĞİ, V.P., DDKD, RIZGARİ TARAFINDAN GERÇEKLEŞTİRİLDİ.

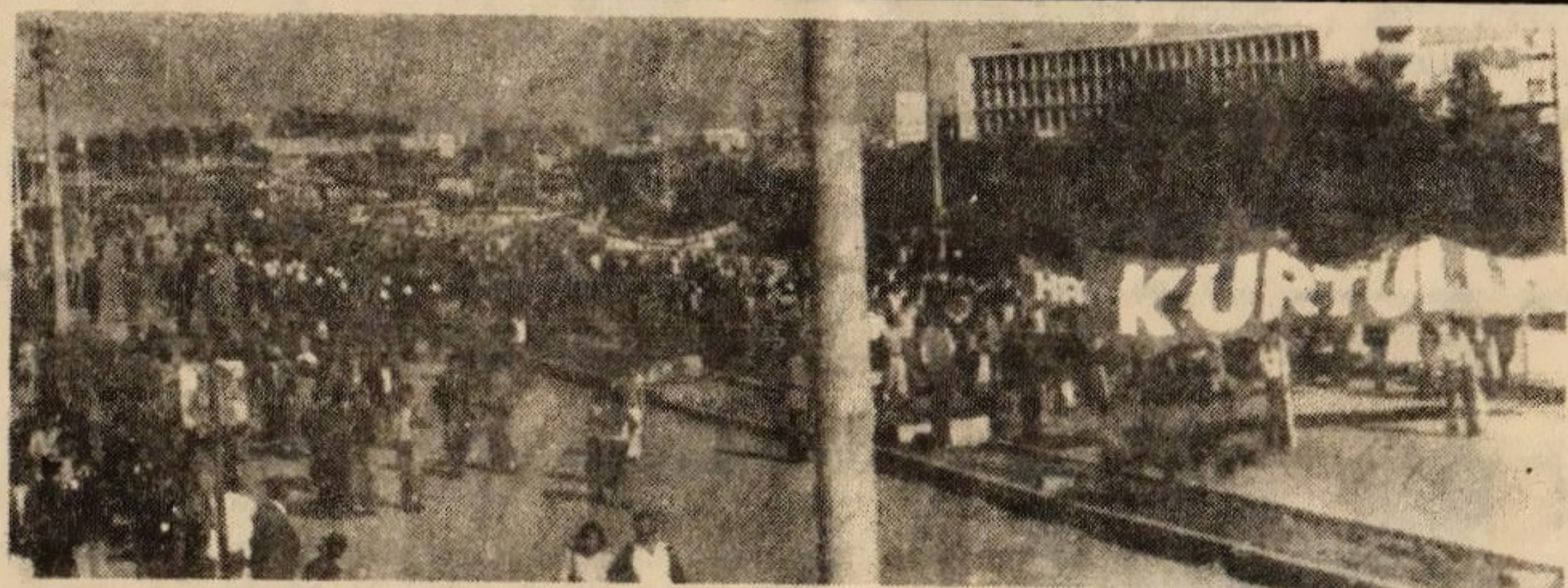

MERSİN MİTİNGİ

KAMPANYANIN EN ÖNEMLİ VE SEVİNDİRİCİ YANLARINDAN BİRİ DE EMEKÇİ KADINLARIN KAMPANYAYA ÇOK SICAK BİR İLGİ GÖSTERMELERİYDİ. MÜCADELEYE AKTİF VE KARARLI BİR ŞEKİLDE KATILDILAR.

MİTİNG ÖNCESİ OLİGARŞİ AZGINCA SALDIRDI MERSİNLİ DEVRİMCİLERİN ÜZERİNE. AFİŞ ASAN BİLDİRİ DAĞITAN EMEKÇİLER, GENÇLER POLİS TARAFINDAN YAKALANIYOR, KARAKOLLARDA İŞKENCEYE UĞRUYORLARDI. ANCAK MERSİN HALKI, DEVRİMCİLER YILMADILAR. BİNLERCE İNSAN MİTİNG ALANINDA TOPLANDI. KAMPANYANIN SLOGANLARINI HAYKIRDILAR. FAŞİZM, HAYAT PAHALILIĞI VE SÖMÜRGECİLİK LANETLENDİ.

İZMİR DEV GÖR
YAŞASIN SOSYALİZM
ANAYIZ BACIYIZ FAŞİZME KARŞIYIZ

MUĞLA MİTİNGİ

DEV HALK DER

EGE BÖLGESİNİN ÇEŞİTLİ YERLERİNDEN GELEN PROLETARYA SOSYALİSTLERİ MUĞLA'DA TOPLANDILAR. TÜRKİYENİN DÖRT BİR YANINDA GERÇEKLEŞTİRİLEN GÖSTERİLERDE OLDUĞU GİBİ MUĞLA'DA DA FAŞİST SALDIRILAR, HAYAT PAHALILIĞI VE SÖMÜRGECİLİK PROTESTO EDİLDİ ÇOK SAYIDA İŞÇİ, EMEKÇİ, GENÇ KAMPANYANIN ŞİARLARINI HAYKIRDILAR.

«Kampanya ve Toplumsal Anlaşma konusunda işçileri eğitiyoruz»

● KURTULUŞ,
FAŞİST GÜN SAZAK'IN
GAZİANTEP'TE Kİ BETON
BORU FABRİKASINDA DİRENİŞTE BULUNAN İŞÇİLERİ ZİYARET ETTİ.

KURTULUŞ HAREKETİ BİR SENEDEN BERİ İŞYERİNDE VAR. SÜREKLİ OLARAK KURTULUŞ GAZETESİ OKUYORUZ. SON GÜNLERDE KURTULUŞ'UN BAŞLATTIĞI KAMPANYAYA, DİRENİŞİMİZ DOLAYISIYLA AKTİF OLARAK KATILAMADIK AMA BU KAMPANYAYI SONUNA KADAR DESTEKLİYORUZ. KAMPANYA VE TOPLUMSAL ANLAŞMA KONUSUNDA İŞÇİLERİ ÇEŞİTLİ BİLDİRİLERLE VE KONUŞMALARLA EĞİTMEK İÇİN ÇALIŞIYORUZ.

Kurtuluş'un başlattığı "Faşist Saldırılara, Hayat pahalılığına ve sömürgeciliğe karşı Mücadele Kampanyası"nın bir parçası olarak, Gaziantep'te faşist Gün Sazak''ın Beton Boru Fabrikasında direnişte bulunan işçileri ziyaret ettik ve kampanya doğrultusunda propaganda ve ajitasyon yapıldı. İşçilere hitaben konuşan bir Kurtuluş'çu arkadaşımız ülkemizin emperyalizme olan bağımlılığını, Hayat pahalılığını ve faşist saldırıları örnekler vererek anlattı. Özellikle faşistlerin son günlerde yoğunlaşan azgınca saldırılarına dikkati çeken arkadaşımız, tüm saldırıların bosa çıkarılması gerektiğini vurguladı ve işçilerin direnişini sonuna kadar maddi ve manevi olarak destekleyeceğimizi bildirdi.

Daha sonra da bir işçi arkadaşla röportaj yapıldı:

●

●Kendinizi tanıtırmısınız?

-Adım Temel Yılmaz, 20 [illegible]şındayım, 2,5 yıldır burada çalışıyorum ve ambar işlerine bakıyorum.

●Fabrika hakkında genel bir bilgi verirmisiniz?

-Yüksel inşaat A.Ş adı ile kurulan ve merkezi Ankara'da olan bir şirket. Gaziantep, Mersin, Güllük, Anamur, İstanbul, Bursa ve İzmir-Aliağa gibi yerlerde fabrikaları var. Bunlar beton boru üretmektedirler. Şirketin ortakları arasında önemli bir para ve söz hakkına sahip olan MHP' li faşist ve eski Gümrük Tekel Bakanı Gün Sazak var. Aynı zamanda bazı büyük bankalar(mesela Şekerbank) ve diğer büyük iş adamları da bu şirketin ortağı durumunda..

●İş yerinde kaç işçi çalışmakta?

-110 işçi iki vardiya halinde çalışıyor.

●İşyerinde çalışan işçilerin ücret durumu nasıl?

-Tüm işçi arkadaşların aylık ücretleri 2500-3000 T.L. arasında değişiyor. Genel ortalama 2800 T.L. Ben 2700 T.L. civarında alıyorum bekar olduğum halde bu para ile zor geçiniyorum. Mesela Mahmut adlı işçi arkadaşımız evli ve 4 çocuk sahibi, üstelik kirada da oturduğu halde 2800 T.L. alıyor. Bu para ile ev kirası mı ödesin 4 çocuğa mı baksın yoksa evin yiyecek, giyecek ve yakacak ihtiyacını mı karşılasın.

●Direniş hakkında bilgi verir misiniz?

-Sendikamız Türk-İş'e bağlı Çimse-iş 1976 yılından beri işyerinde yetkili durumda. İlk toplu sözleşmemiz 1976 aralıkta imzalanmıştı. O zaman elde ettiğimiz sınırlı sosyal hakları ve avansları işveren hala ödemedi. Bizde bunun üzerine direnişe geçtik. Direnişin başla[illegible]ması üzerine işveren jandarma çağırdı. Jandarma yüzbaşısı ilk geldiği gün işveren vekili faşist Mustafa İbir ve Tevfik Yılmaz ile birlikte gece saat 24oo'e kadar içmişler, daha sonra yüzbaşı sarhoş halde fabrikaya geldi ve işçileri baskıve tehditle direniştendöndürmek istedi ancak işçilerden gereken cevabı aldı.

Yeni toplu sözleşmenin 1978 Aralık ayında imzalanması gerekiyordu, ancak direniş üzerine işveren sendikaya üç ay önce yani toplu sözleşme yapmak zorunda kaldı. Görüşmeler sürüyor.

●Çalışma şartları, iş güvenliği ve işçi sağlığı konusunda diyecekleriniz?

-Çalışma şartları maalesef iyi değil, özellikle makinalarda güvenlik hiç alınmamışdı yebiliriz. İşçi arkadaşlarımız her an bir kaza ile karşı karşıya bulunuyorlar.

●Kurtuluş hareketinin işyerindeki konumu hakkında bilgi verirmisiniz?

-Kurtuluş hareketi 1 seneden beri işyerinde var. Sürekli olarak Kurtuluş gazetesi okuyoruz. Son günlerde Kurtuluş'un başlattığı kampanyaya, direnişimiz dolayısıyla aktif olarak katılamadık ama bu kampanyayı sonuna kadar destekliyoruz. Kampanya ve toplumsal antlaşma konusunda işçileri çeşitli bildiriler ve konuşmalarla eğitmek için çalışıyoruz.

●Sendika hakkında bilgi verirmisiniz?

-Sendikamız Çimse-iş Türk-iş'e bağlı bir sendika. Gaziantep şubesinde, devrimci olduğunu iddia eden bir grup yönetimde bulunmakta. Ancak bu grup çok sekter tavırlar içinde. Mesela direnişten 1 hafta önce yapılan "Sendika işyeri temsilcisi" seçiminde Kurtuluş adayı olarak benim karşıma gerici bir kişiyi aday gösterdi ve az sayıdaki MSP ve MHP'lilerin de desteği ile onu seçtirdi. Öte yandan DİSK, Basın-iş Gaziantep şubesinin işyerine gönderdiği ve astırdığı "Toplumsal İhanet Antlaşmasına Hayır" pankartını indirtti ve gerekçe olarak da 'bizim sendika Türk-iş'e bağlıdır, bu pankart Türk-iş'in tepkisini çekebilir...vs." diyerek işçi sınıfına ihanet içinde olduklarını bir kere daha gösterdiler. Özellikle kendisine devrimci diyen bir grubun bu tavırları çok ilginçtir.

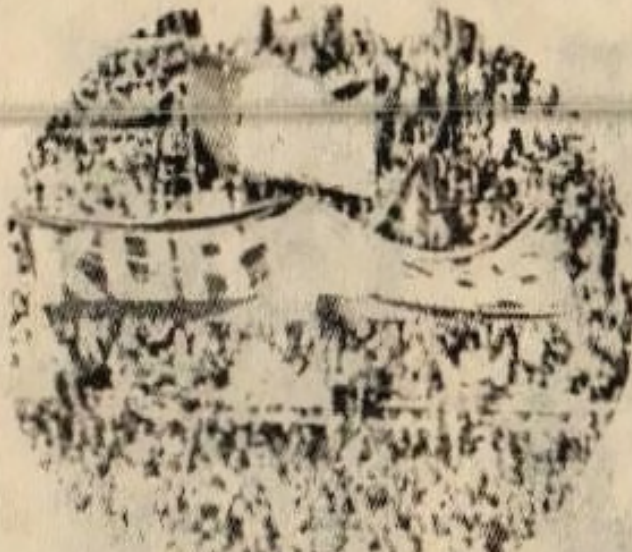

KAMPANYA ÜZERİNE DÜŞÜNCELER

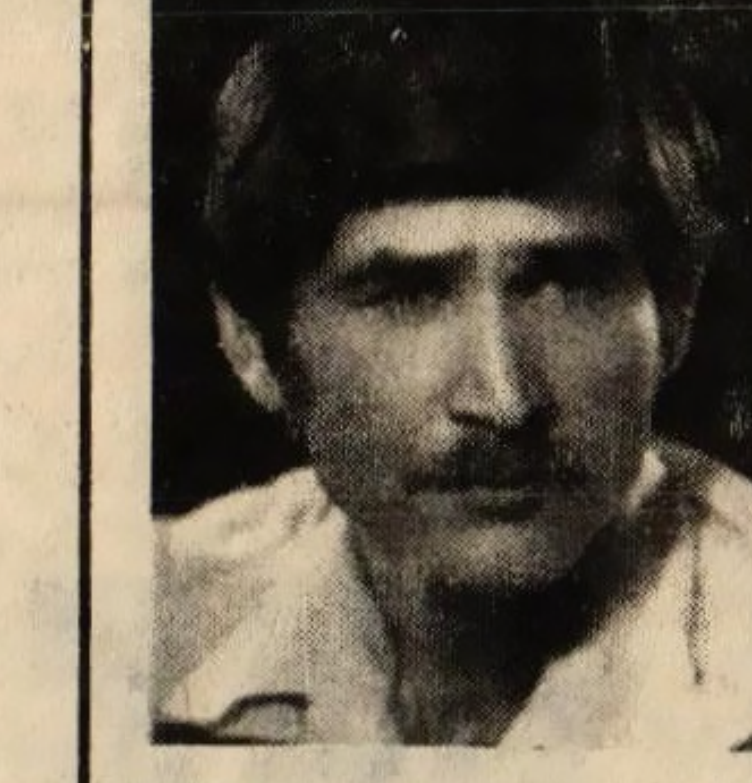

Ahmet TELLİ

Şair, eleştirmen

GÜNÜMÜZ SANATÇISI MÜCADELENİN İÇİNDE OLMALIDIR. YARATILAN HER ÜRÜN FAŞİZME VE SÖMÜRGECİLİĞE KARŞI BİR MAVZER OLMALI

Toplumsal gerçekliğin varoluşturulduğu aşamanın zorunlu sonucudur kampanyalar. Sovyetler'de devrim öncesini anımsarsak, her ileri adım kampanyalarla gerçekleştirilmiştir. Duma seçimlerinden, "bütün iktidar Sovyetlere" ve giderek siyasal iktidarın ele geçirilmesine değin yürütülen kampanyalar hem başlı başına hem de bir bütün olarak devrimi hazırlayan olgulardır. Öyleyse Türkiye gerçeğini doğru bir şekil de saptamak ve kampanyaların hedeflerini, yarını gözden kaçırmadan ve fakat bugünün somutundan devinerek saptamak gerekiyor. Bugünün somutunda faşist saldırılar, hayat pahalılığı ve sömürgecilik başını almış gidiyor. Faşist terör demokratlara değin uzanın bir geniş alanı kapsıyor her geçen gün. Pahalılık ise faşist saldırılara koşut bir biçimde emekçi sınıfların boğazına sarılan bir ahtapot gibi. Sömürgeciliğin tarihsel süreci içinde bugün yeni boyutlar kazandığını ve hayatı çekilmez hale getirdiğini görüyoruz. Kuşkusuz ki daha birçok mücadele alanları var. Her biri yeni kampanyaları gerekli kılıyor. İşçi sınıfının partisini yaratmak da öncül konuların başında geliyor ve bu diğer sorunların oluşturduğu yumağın odak noktasıdır. Kadrolar, eylem içinden çıkarak kazandıkları deneylerin ışığında bir ideolojik mücadeleyle "birlik" sorununu çözeceklerdir belli ki. Böyle bir birlik anlayışı, "ben çağrı yaptım, hepiniz gelin" yaklaşımı mı değil, gerçekten "birlik" sorununa neşter vurabilecek bir yaklaşımdır

Bir de kalkültür boyutuna bakmak istiyorum. Kültür alanında hâlâ birtakım küçük burjuva eğilimler ağır basıyor. En devrimci geçinen bile popülizmi aşamıyor. Yürekler acısı bir durumdayız, açıkçası. Oysa sanat, kesintisiz bir kampanya devriminde olması gekekir. Yaratılan her ürün faşizme karşı, sömürgeciliğe karşı, şovenizme karşı bir mavzer gibi olmalı. Hayatın her alanını kucaklayan yaratı ürünleri kitlelerin gerisinde kalmamayı hedeflemeli ve mutlaka ilerki bir noktaya doğru politize edebilmeli kitleleri. Ama hiç de öyle değildir içinde bulunduğumuz gerçeklik. Kaç sanatçımız bizzat bu kampanyanın içinde bulundu, kaç sanatçımız bu kampanyanın gerektirdiği mitinglerden damıttılar ürünlerini? Ve daha buna benzeyen nice sorular... Yürekler acısı bir durumdayız derken bunu söylemek istiyordum. İşçi sınıfının siyasal iktidarı, kültür boyutundaki mücadelerle pekişecektir, buna inanıyorum. Eylem içindeki kadroların yaratacağı cephenin koşutunda bir kültür cephesini yaratmak da bu alanda boy gösterenlerin görevi olmalı. Üstelik bu görevin acil bir sorun olduğunu da gözden kaçırmamalı. Gecikmiş bile olsak, öncü olmamız gerekirken kitlenin gerisinde kalmış bile olsak, gündemdeki kampanya bize bir olanak veriyor. Ya militan bir tavırla yaratacağız kültür cephesini ya da bir bataklıkta çürüyüp gideceğiz. Yani öyle bir yol ayrımındayız ki, hayata katılmak, onu değiştirmek için kaybedilecek zamanın olmadığının bilincine varmamız gerekiyor. Ama fildişi kulelerde değil, bizzat hayatın içinde, mücadelenin içinde olmak gerekiyor artık günümüz sanatçısı için, düşün adamı için. Olmak ya da olmamak noktasına geldiğimiz günlerdir bu günler.

Hüseyin ALTUNYA

Sanatçılar Birliği Genel Sekreteri

SANATÇILAR DA DEVRİMCİ MERKEZİ ORGANİZASYONUN YARATILMASINA YARDIMCI OLMALIDIRLAR

Siyasal kampanyalar, devrimci ve merkezi bir organizasyonun çalışma tarzıdır. Eğer sözü edilen örganizasyon yoksa, o zaman kampanyalar bu organizasyonu oluşturmaya yardım etmelidir.

İşçi sınıfının burjuvazinin ardına takıldığı, 30 a yakın grup ve grupçuğun olduğu, Marksist-Leninist evrensel tezlerin hala kavranamadığı ya da çarpıtıldığı Türkiye koşullarında, anti-oligarşik devrim mücadelesine önderlik edecek bir organizasyondan söz edemeyeceğiz. Örgütsöz bir mücadele başarıya ulaşamayacağından, böylesi bir örgütlenmeyi yaratmak en temel acil görevdir. Ve atılacak her adım böyle bir örgütlenmenin yaratılmasına hizmet etmelidir.

Bu açıdan bakıldığında, merkezi olarak düzenlenen ve hedefi "Faşist Saldırılara, Hayat Pahalılığına ve Sömürgeciliğe Karşı" belirlenen kampanya; günlük mücadeleyi daha bir yoğunlaştırabildi ve merkezileştirebildiyse, mevcut ilişkileri sağlıklı bir hale getirerek yeni ilişkilerde geliştirebildiyse, bu ilişkileri kampanya sonunda istenilen doğrultuya yöneltebildiyse -işte o zaman kampanya başarıya ulaşmış sayılmalıdır.

Siyasal kampanyalarda sanatçının tavrı ne olmalıdır?

Devrimci merkezi organizasyonu yaratma mücadelesinde de sanatçılar; şimdiden "örgütlü" gibi davranmalı, kendini "örgütlü" duruma en kolaya yak uydurabilecek şekilde hazırlanmalıdır. Eğilim duyduğu bir siyasal hareketin çalışmalarına, en azından sanatsal yeteneğiyle katılmalıdır. Çünkü Herzen'in dediği gibi; "Siyasi hürriyetten yoksun bir halk için, edebiyat (sanat) öfkesinin ve vicdanının çığlıklarını duyacağı biricik kürsüdür."

Toparlarsak, faşist saldırılara ve hayat pahalılığına karşı olan her ilerici, yurtsever kişi (ve sanatçı);.bir ulusun bir başka ulus üzerindeki sömürgeci baskısına karşı olan her demokrat kişi (ve sanatçı), bu amaçla düzenlenen kampanyaları desteklemelidir...

Öner YAĞCI

TÖB-DER Genel Sekreter Yardımcısı

CANLI BİR PROPAGANDA, AJİTASYON VE ÖRGÜTLENME ÇALIŞMASIYLA KAMPANYA SOSYALİST HAREKETTEKİ TIKANIKLIĞIN AŞILMASINDA BİR ADIM OLACAKTIR

Proletaryanın devrimci partisinin yaratılması döneminde sürdürülen "Faşizme, Hayat Pahalılığına ve Sömürgeciliğe Karşı Mücadele Kampanyası" Kurtuluş'un doğru siyasi tespit ve taleplerden hareket ettiğini, doğru bir çalışma tarzı izlediğini göstermektedir. Faşist saldırıların, pahalılığın ve Sömürgeci Zülmün, halklarımızın hayatını zindana çevirdiği bu günlerde proleter devrimcilerin, siyasi çalışmanın ne olduğunu kavramış bulunduklarını gösteren ve tüm sosyalistlere de örnek olan kampanya, aşılması gereken engellerle dolu yolumuzda önemli bir adımdır.

Faşizmin döktüğü kanlarda boğulacağı, halklarımızın lokmasına uzanann ellerin kırılacağı ve Kürdistan'da sömürge zincirinin parçalanacağı sloganları bugün, hayatın en can alıcı sorunlarının bileşimidir. Bu gerçek ışığındaki çalışmaların önemli bir adımı olan kampanyanın; sosyalist saflardaki dağınıklığın giderilmesi, teorik kargaşalığınaşılması, işçi sınıfı hareketi ile sosyalist hareketin çakışması, sosyalist birliğin sağlanması doğrultusunda olumlu katkıları olacağı ve olduğu açıktır. Kampanyanın cesaretle sürdürülmesi başarıyla sonuçlandırmak zorunda olduğumuz bir sınav olması açısından önemlidir.

Hayatın her alanında, toplumun her kesiminde canlı, dipdiri tutulması gereken talepler kararlılıkla savunulmalı, yaygınlaştırılmalı; kampanya en küçük birimlere kadar ulaştırılmalıdır.

Bu doğrultuda eğitim-öğretim emekçilerine de büyük görevler düşmektedir. Yıllardır, devrimci mücadelenin ön saflarında yer alan ve konumları dolayısiyle etkinlikleri çok fazla olan eğitim alanının emekçileri; kavranılması gereken halkanın doğru tespit edildiğini gördükçe mücadelelerine daha da sarılacaklardır.

Kampanyalarda tüm proleter devrimcilere, aydınlara, öğretmenlere, memurlara, sanatçılara, öğrencilere, özellikle işçilere ve yoksul köylülere görevler düşmektedir, sosyalist hareketteki tıkanıklığı aşma yolunda önemli bir adım olacağı açıktır.

Sosyalizmin bayrağını en yükseklere çıkarmak için kampanyalar her alanda yılmadan sürdürülmeli; yeni talepler ve tespitlerden hareketle başlatılacak yeni kampanyalarla, atılan adımların daha güçlü olması, hedefe vuran mücadelenin, egemen sınıfları daha da korkutması için çalışılmalıdır.

Faşizme, pahalılığa, sömürgeci zulme son!

İ.Mert BAŞAT

Ozan, Türkiye Yazıları Çalışma Kurulu Üyesi

BU KAMPANYANIN, DOĞRU SİYASETİN ÖNDERLİĞİNDE FAŞİZME KARŞI EN GENİŞ BİRLİĞİN OLUŞMASINA YARARLI OLACAKTIR

Kampanya, doğru seçilmiş bir zamanda başlatılmıştır. Zamanı doğrudur, çünkü, kitleler yılgınlıkla, yani son çözümlemede faşizme teslimiyetle devrimci rotada yedekleniş ve yeralış çizgisi üzerindedir. Çünkü, oligarşinin son seçenek olarak gündeminde tutup-geliştirdiği faşizme geçişolgusuna karşı, devrimci sosyalistlerin en geniş kitleleri örgütleyerek karşı koymasının ve bu seçeneğe karşı kararlı bir 'diş gösterme'nin, yani öncelikle kesin bir caydırıcı etki yaratmanın zamanı en küçük bir gecikmeyi bağışlamayacak biçimde gel miştir. Çünkü, burjuva reformistlerinin umut bezirgânlığını sürdürme ve devrimci sol üzerinde kurbanlık operasyonlara geçme konusundaki planlarını da -bu planlar zavallıca da olsalar- zaman geçirmeden bozmak gerekmektedir.

Bu genel doğruların ve kampanyanın başlatılışındaki zorunluluğun yanında, önümüzde duran sorunların da iyi değerlendirmek zorundayız. Bu kampanyanın, doğru devrimci siyasetinyönetimindeortak anti-faşist platformda, olası en geniş siyasi grup ve örgütlerle, demokratik örgütlerin tümünün katılımıyla tek ve gür bir ses halinde başlatılması, en geniş kitlelerin yönlendirilmesi açısından olsun, örgütlenme ve devrimci cephe kazanımları açısından olsun, faşizme karşı caydırıcılık işlevi açısından olsun, kanımca, daha yararlı olacaktı. Bu konuda gösterilen çabaları bilmiyorum. Yoğun ve doğru çabalara karşın bu sağlanamadıysa, kampanyanın başlatılması görevi, elbette tek başına omuzlamayı da gerektirir niteliktedir. Ancak kampanyanın kalıcı, devrimci kazanımlar getirmesi için bu zorlu nefissizleşmeden, hem siyasal planda, hem kitlesel planda en geniş katılımları sağlamak üzere çabalar el birliğiyle daha da yoğunlaştırılmalıdır.

Gültekin EMRE

Şair, çevirmen
Türkiye Yazıları Dergisi Çalışma Kurulu Üyesi

OLİGARŞİNİN TEPESİNE İNECEK HER YUMRUKTA TUZUMUZ BULUNDUĞU ORANDA SANATÇI OLABİLİRİZ

Sanatçılar, böylesi kampanyalara nasıl bakmalı sorusunu sanatçılar böylesi kampanyalara nasıl katılmalı şeklinde anlıyorum. Çünkü bu kampanyanın amaçladığı hedefler gerçek anlamda anti-faşist, anti-sömürgeci hedeflerdir. Bu doğruya "bakmak" değil, "katılmak " [illegible] gerekir. Ürünlerimizle katılarak, bizzat ve yeniden üretmeye geçerek yaklaşmalıyız kampanyaya.

Sanatçılar, Türkiye özgülünde çok daha fazlasını yapmakla yükümlüyken uzaktan değil, hareketin içinden seslenebilmeliyiz en azından. Oligarşinin tepesine inecek her yumrukta tuzumuz bulunduğu oranda sanatçı olabileceğimizi sanıyorum.

NOT

GELECEK SAYIMIZDA TÜRKİYE YAZILARI DERGİSİ ADINA: AHMET SAY, YAZAR VECİHİ TİMUROĞLU, ŞAİR ALİ CENGİZKAN'IN 'FAŞİST SALDIRILARA, HAYAT PAHALILIĞINA ve SÖMÜRGECİLİĞE KARŞI MÜCADELE" KAMPANYAMIZ KONUSUNDA Kİ GÖRÜŞLERİNİ YAYINLAYACAĞIZ,.

DEVLET » V.İ.LENİN » 11

Toprakağaları iktidarlarını sürdürmek, hâkimiyetlerini korumak için halkın büyük bir çoğunluğunu kendilerine ve belli yasa ve kurallara bağımlı kılacak bir araca sahibolmak zorundaydı. Bütün bu yasalar tek bir şeyi amaçlıyordu: Toprakağalarının serfler üzerindeki hâkimiyetini korumak. Feodalizmin bugün bile devam ettiği Rusya'da ve tamamen geri kalmış Asya ülkelerinde biçim bakımından ister cumhuriyet, ister monarşi olsun, feodal Devlet'in durumu değişmemiştir. Devlet biçimi monarşi olduğunda bir kişinin iktidarı tanınıyordu, devlet biçimi cumhuriyet olduğunda ise toprakağaları arasından seçilen kimseler şu ya da bu ölçüde yönetime katılıyordu; bu feodal toplumda böyledir. Feodal toplumdaki sınıf bölünmesine göre, büyük bir çoğunluğu meydana getiren köylü serfler, küçük bir azınlığı meydana getiren ve bütün toprağı ellerinde tutan toprakağalarına tam anlamıyla bağımlıydı.

-31-

Ticaretin ve meta alımsatımının gelişmesi yeni bir sınıfın, kapitalistlerin doğmasına yol açtı. Sermaye, ortaçağın sonlarında Amerika'nın keşfinden sonra dünya ticaretinin geniş ölçüde gelişmesiyle, değerli madenlerin miktarının artmasıyla, gümüş ve altının birer alımsatım vasıtası hâline gelmesiyle ve para dolaşımının büyük servetleri tek ellerde toplamayı mümkün kılmasıyla ortaya çıktı. Gümüş ve altın bütün yeryüzünde servet olarak kabul edilmişti. Toprakağası sınıfının iktisadî gücü azaldı ve yeni bir sınıfın (sermayeyi temsil edenlerin) gücü çoğaldı. Toplumun yeniden kuruluşu öyle bir yönde gelişti ki, bütün yurttaşlar eşit görünmeye başladılar; toplumun eskisi gibi köle sahipleri ve kölelere bölünmesi ortadan kalktı; yasalar karşısında herkes eşit kabul edildi; ama sermayenin kontrolu da gözardı edildi. Özel mülkiyet hakkına sahip toprakağaları ile çalışmak için ellerinden başka bir şeyi olmayan yoksullar yasalar karşısında tamamen eşit sayıldı. Yasalar herkesi eşit olarak koruyordu; mülk sahibi olanları mülk sahibi olmayan, ellerinden başka hiçbir şeye sahibolmayan, gittikçe yoksullaşan ve proletaryaya dönüşen kitlelerin saldırımlarından koruyordu. İşte kapitalist toplum boyle bir toplumdur.

-32-

-33-

(devam edecek)

KADINLARIN KURTULUŞU İŞÇİ SINIFININ KURTULUŞUNA BAĞLIDIR.

ANTİ-FAŞİST SAVAŞ VE KADIN

Faşizmin dayanağı olan kitleler türdeş olmayan kitlelerdir. orta sınıflar, küçük burjuvalar, hatta işçilerin bir kısmı. Faşizm kadın kitlelerini de kazanmaya çalışır. Faşist propagandanın önemli bir kısmı kadınlar içindir. Nitekim Almanya'da Nazizm ve İtalya'da faşizm kadın kitlelerinin desteğini sağlamışlardır. Üstelik bu destek, kadınlara hiç bir şey vadetmeyen, onları daha şiddetli bir cins ayrımına, savaşa ve özellikle İtalya'da koyu bir yoksulluğa mahküm eden bir siyasete destektir. Acaba neden kadınlar kendilerinin böylesine düşmanı olan faşizmi desteklediler? Faşist ideoloji kadınları nasıl bu hale getirdi? Nedir bu ideolojinin öğeleri?

Bu sorular elbette bu köşe gibi bir çok köşe dolduracak cevaplar istiyor. Ama bu soruların cevaplarını mutlaka bulmak zorundayız. Çünkü ülkemizde de faşisd hareket tabandan gelişen bir harekettir. Daha doğrusu kitlelerin anti-faşist mücadelesini yönlendirecek biz sosyalistler açısından göz önüne alınması gereken en önemli öğesi, bu faşist hareketin ve Türk faşistleri de kadın kitleleri arasında propaganda yapmaktan geri durmuyorlar. Faşist kadın derneği Ülkü-Han'da faşist kadınların örgütlenmelerini sağlıyor. Unutmayalım ki, Türk faşistlerin başı Başbuğ Türkeş aile ve kadın hakkındaki görüşlerini 1939'da yazdı ve bugün aynı görüşler MHP' tarafından savunulmaktadır. Aynı makale 1975 Temel Görüşler adlı kitapta yeniden yayınlanmıştır. İtalyan ve Alman faşistlerinin kadınlar için söyledikleri ile karşılaştırıldığında insanı şaşırtacak bir binzerlik
cak bir benzerlik görülmektedir. O halde bunları irdeleyip İtalya ve Almanya'nın yaşanmış örneğini de sürekli akılda tutarak, yukarıda sorulan sorulara akılcı cevaplar bulmak durumundayız. Ve bu cevaplar kadın. kitleler arasındaki anti-faşist propaganda ve eylemimizin temelini teşkil etmeli. Dimitrov'un dediği gibi "Kahrolsun Faşizm" diyerek faşistleri kahredemeyeceğiz.

ÇAĞRI

ARKADAŞLAR,
Sürmekte olan BARTIN GREVİ ve TARAL DİRENİŞİ için maddi desteğinizi bekliyoruz
TÜM-DÖKÜM-İŞ
Genel başkanı: İrfan ARACI
Türk Ticaret Bankası Sağmalcılar şubesi
Hesap Numarası: 53215

SANDİNİSTA HALK KURTULUŞ...

ke de stratejik maden depoları bulunmadığından, ihracatın %80' ini meydana getirmektedir. (pamuk kahve, şeker, sığır) yabancı yatırımlar 200 milyon dolar civarında olup %80' i ABD kaynaklıdır. Yabancı sermaye, -sanayide ve yiyecek, kimya, orman, ürünleri sanayinde, madencilik, ulaşım, turizm ve ulaşım alanlarında ve bankalarda yoğunlaşmıştır. Orta Amerika kâr için hiç bir sınırlama olmaksızın yabancı sermayeye açılmış, 1974'de yabancı devlet kurumlarına olan borçlar500 milyon dolarıbulmuştur. Nüfusun büyük oranı ancak geçinebilecek bir seviyede yaşamaktadır. İşsizlik %22 den fazla olup kırsal alanda %35'i bulmaktadır. Nüfusun %50'si yılda ortalama 90 Dolar kazanırken (Milli gelirin %15'i), nüfusun %15'ini meydana getiren nüfus kesimi yılda 1800 dolar yıllık gelire sahiptir. (Milli gelirin %30'u). Nüfusun %50' den azı (kırsal alanda %30) okur yazardır.

18- Bu bölümde dava, FSLN'nin stratejisi ve programdaki amaçları anlamında kullanılmıştır.

Faşist katiller bulunmalı

lardan, ağırlıkla lümpen proleter unsurlardan olduğundan, harekete çeki düzen vermek, disipline etmek çok güçleşmektedir.

olaylara gelince "adalet mekanizması" nasıl da hızlı işliyor! Öte yandan "faşist canavarlar"a, hemde bir çok kişiyi öldürdükleri kesinleşen, bazı hallerde onlarca kişiyi öldürmeye teşebbüs eden "faşist canavarlalar"a gelince işler yavaş yürümeğe başlamaktadır.

Ve bu arada hapishanelerden ellerini, kollarını sallayarak "kaçmaktadırlar!"

13 faşistin firarından sonra MHP bunlara açıkça sahip çıkıp çıkmama konusuda tereddüt göstermiştir. MHP İstanbul teşkilâtı, firar eden faşistler yakalanıncaya kadar İstanbul'daki ilçe teşkilatlarını açmayaçağını söylüyor. Öte yandan ise, I. Genel Kurulu yapılan ÜGD'nin

Peki yakalanan faşist saldırganlara "adalet mekanizması" ne yapmaktadır? Bir ay önce Fethiye'de Avusturya elçisinin karısını ve kızını öldüren bir kişiyi mahkeme ikinci celsede 2 defa idama ve 15 yıl hapis cezasına çarptırmıştır. Basının "Fethiye canavarı" adını taktığı, son tahlilde bu düzenin kurbanı olan bu kişiye, bu ceza bir iki hafta gibi çok kısa sürede verilmiştir. Böyle Başkanı, genel Kurulda yaptığı konuşmada, kaçan faşistler için şöyle diyor "Emniyet arkadaşlarımızın nerede olduğunu biliyor, öldürürlerse, sorumlusu ÜGD'yi suçlayanlar olacaktır" Ve devam ediyor ÜGD başkanı "üyelerimiz, arkadaşlarımız suçsuzdur, o ifadeler işkenceyle alınmıştır." ÜGD başkanının bunları söylediği genel kurulda ise divan başkanlığını yapan faşist, ülkü ocakları eski başkanlarından ve Dr. Necdet Güçlü'yü öldürmekten 24 yıl hapis cezası alan ve af yasasıyla dışarı çıkan İbrahim Doğan. Katilliği mahkemece de saptanarak, yıllarca ceza alan bu faşistin divan başkanlığını yaptığı kongrede ÜGD başkanı kendilerinin ne kadar masum(!) olduğunu anlatıyor! MHP milletvekilleri de bu kongreyi izliyorlar....

13 faşistin firar etmesi üzerine kamuoyunda MHP ve yan kuruluşlarına belli bir tavır alınmasından yararlanan Ecevit, Demirel'in istediğini yaptı ve "devlet arşivindeki belgelere" dayanarak MHP'nin gerçek yüzünü ortaya serdi. Başbakan Ecevit, CHP'nin olağanüstü kurultayında MHP'yi Nasyonal Sosyalist yani faşist ilân etti., bir kez daha. Belgelerden örnekler vererek MHP'nin örgütlenmesi ve amaçları ile Hitler'in Nazi Almanya'sında yaptıklarının aynı olduğunu belirtti Ecevit.

Yine Ecevit, firar eden 13 faşistin can güvenlikleri için teslim olmalarını söyledi. Ecevit, bu faşistlerin "davadan dönükleri" yani, polis ve mahkemelerde herşeyi anlattıkları için öldürüleceklerini ima etti. Gerçekten de MHP ve yandaşlarının firar olayının bir "provakasyon" olarak göstermesi, firar eden faşistlerin yine faşistler tarafından öldürülme olasılığını arttırıyor. Nitekim kaçan 13 faşistten biri teslim oldu.

Önümüzdeki günler iki şeyi ortaya çıkaracak; firar eden faşistler büyük bir olasılıkla, bir kısmı polis tarafından, bir kısmı ise bizzat faşistler tarafından öldürülerek bunların daha fazla konuşması önlenecek.

Öte yanda ise, devletin en yetkili kişisi, Başbakan MHP'nin faşist olduğunu bas bas bağırıyor, belgelerle ispatlıyor. İnsanlığın düşmanı, Nürnberg Mahkemelerinde tüm insanlık adına mahkûm edilen ve lanetlenen faşizm Türkiye' de açık ve "yasaların koruyuculuğu" altında daha ne kadar varlığını sürdürecek? Ecevit bunca laftan sonra faşist cinayet odaklarına bir şey yapabilecek mi? Göreceğiz...

Yüzlerce Gösteri

lediye yetkililerine verildi.

Ayrıca hayat pahalılığı, faşist saldırılar toplantıda yapılan konuşmalarla protesto edildi. Halkın büyük ilgi gösterdiği toplantıdan sonra Belediye yetkililerine mahallenin çeşitli sorunları gösterildi ve kısa zamanda bu sorunlar çözülmediği takdirde daha sert bir tepki göstereceği anlatıldı.

TÖB-DER Korkuteli Şubesi, KOR-DER, Os. Halk-Der ve Çom-Der yaptıkları ortak bir açıklama ile Kurtuluş'un kampanyasını desteklediklerini açıkladılar. Yapılan açıklamada faşist saldırılar, hayat pahalılığı ve bunlara paralel olarak CHP retormizminin içyüzü anlatılıyor.

BULANCAK

24 Ekim günü yapılan miting ve yürüyüşten sonra kampanya çalışmaları yoğun bir şekilde sürmeye devam ediyor. Sinemada yapılan bir konuşmada ve çeşitli kahvelerde yapılan toplantılarla kampanyanın hedefleri halka anlatılıyor.

Miting öncesinde gericilerin ve Bulancak zenginlerinin çıkardığı "yağma olacak" "söylentisi mitingi büyük bir kalabalıkla ve disiplinle geçmesinden sonra söndü. Halk devrimcileri bir kere daha tanıdı ve güveni arttı. Miting sonrası çalışmalarda gericilerin çıkarmış olduğu söylenti teşhir edildi.

GİRESUN

Kdz. Dev-Genç Giresun Şubesi, Giresun Dev-Genç, Tüm Or-Der Giresun Şubesi, ve Giresun Kültür Derneği yaptıkları açıklamalarla Kurtuluş'un kampanyasını desteklediklerini bildirdiler.

Kampanya boyunca Giresun'da da yaygın bir çalışma sürdürüldü.

Sinemada konuşma yapıldı, çeşitli kahvelerde toplantılar düzenlendi. Giresun'lu devrimciler ayrıca Bulancak'da düzenlenen mitinge geniş bir biçimde katıldılar.

DENİZLİ-ÇİVRİL

Çivril Halkevi'nin çağrısı ile "Güç-Birliği Tiyatrosu" 23 Ekim günü "O Bir Militandı" adlı oyunu oynamıştır. Büyük bir ilgi ile karşılanan oyundan önce proletarya sosyalistleri faşist saldırıları, hayat pahalılığını ve sömürgeciliği protesto eden bir konuşma yapmışlardır.

Kurtuluş'un kampanyasını destekleyen sloganlar sık sık atılmıştır.

Antep'te

BAŞTARAFI Say: 8 st: 10

çi sınıfının tepesinde oturup, onun sırtından geçinenlerin rahatları bozulmuştu. Ayrıca işveren belediye reisi satılık sendika yöneticilerine toplu sözleşmeyi uygulattırmayarak istediğini yapıyordu. Sendika yönetimine sosyalistlerin gelmesi onunda rahatını bozmuştu. Çünkü artık karşısında kendisinin her istediğini yapacak adamlar bulunmuyordu.

Tabanın baskısı sonucu Genel-İŞ genel merkezi yeniden seçimlere gitmek zorunda kaldı. Yeni kongre için yapılan delege seçimlerini tümünü devrimciler kazanarak (178'e sıfır) sarı sendikacıları kongrede aday bile yapmadılar.

Bu arada şunuda ekleyelim. İlk kongre sırasında devrimcilerin kazanacağını ümit etmiyen, sırf yönetime gelmek için gericileri bile desteklemeyen bir takım "gruplar" ikinci seçimler sırsında birden bire "devrimci" olduklarını hatırladılar"...Biz bu grubu destekliyorduk. Seçimleri kazanacağımızı biliyorduk...." demeye başladılar,. Fakat tüm bu mücadele boyunca Genel-İş işçisi kimlerin gerçek devrimci olup, işçi sınıfının çıkarlarını temsil ettiğini gördüler. Yapılan kongre'de de rakipsiz tek grup seçimleri tüm delegelerin oybirliği ile aldılar.

'FAŞİZME, ZAMLARA, SÖMÜRGECİ ZULME SON!'

Baştarafı: Syf: I St:4

Emek-Der, Enerji-DerAnkara Şubesi, Andkara Demiryolu Memurları Derneği, Sanatçılar Birliği, Zabıta-Der May-Der, DTCF-Der, ve çeşitli mahalle dernekleri, halk odaları katıldılar.

Sabahın erken saatlerinden itibaren mahalleler de büyük bir faaliyet vardı.

Hemen hemen hepsi işçi ve emekçilerin oturduğu bu gecekondu semtlerinde halk mitinge gitmek için hazırlık içindeydi.

Saat 10-11 arası bütün bölgelerden emekçiler, kadın, erkek, genç, ihtiyar Tandoğan'a doğru yola çıktılar.

40'a yakın gecekondu bölgesinden, çeşitli memur derneklerinden gelen halkın toplanması uzun sürdü. Her yeni bir grubun Tandoğan alanına girmesi ile birlikte slogan atılıyor, faşizm, Hayat Pahalılığı ve Sömürgecilik Tek bir yürek halinde bağırılıyordu: "Faşizme, zamlara sömürgeci zulme son", "faşizme karşı omuz omuza".

Disiplinli ve çoşkulu bir biçimde geçen miting de Emekçi-Der, Dev-Lis, Dev-Gör, Tüm Döküm-İş, ADKD ve Kurtuluş adına konuşmalar yapıldı.

Mitinge çok sayıda mesajlar geldi.

PARTİZAN adına gönderilen mesajda:"Halkımızın proletaryanın önderliğinde bağımsızlık ve halk demokrasisi mücadelesinin devrimci selinehergün daha çoşkun katıldığı, faşist diktatörlüğün güdümündeki sivil ve resmi faşist terör ve provakasyonları yiğitçe göğüslemeye çalıştığı, 12 Mart açık faşist diktatörlüğünün kanlı elebaşılarının, işkencecilerinin çirkin suratlarının iyice ortaya çıktığı bir dönemde atılan bu mücadele adımını çoşkuyla selamlarız.

MHP, ÜGD, ÜOD, MİT Kontr-Gerilla gibi cinayet şebekeleri kapatılmalıdır. Kahrolsun komprador patron-ağa düzeni, Kahrolsun milli zulüm, Yaşasın çeşitli milliyetlerden halkımızın bağımsızlık, ve halk demokrasisi mücadelesi."

Ankara'dan HalkınBirliği taraftarları ise gönderdikleri mesajda:

"Faşist diktatörlüğün zulmü, sömürüsü altında inliyen, milli baskı, jenosit ve asimilasyon politikalarına tabi tutulan Kürt ulusu ve bir bütün olarak Türkiye'' nin çeşitli milliyetlerinden Emekçi halkımız komprador patron Ağa Devletinin zulüm ve sömürü çarklarını elbet param parça edecek, kendi iktidarını Demokratik Halk iktidarını kuracaktır. Faşizmin zulmü, sömürüsü gün be gün artan siyasi cinayetlerin halklarımızın haklı mücadelesini durduramıyacaktır. Mevcut CHP hükümetinin gerçek suratını gün geçtikçe daha iyi kavrıyan halkımız kurtuluşunun komprador burjuvazi ve toprak ağalarının partisi olan CHP ile değil tam tersine kendi gücüne güvenerek silahlı savaşlarını, halk savaşlarını yürüterek, kurtulacağını anlamaktadır.

Biz Ankara'daki H. Birliği taraftarları olarak haklı bir zemini olan mitingi desteklemekte ve başarılar dilemekteyiz,

Yaşasın Milli Demokratik Halk Devrimi
Kahrolsun Milli Zulüm
Yaşasın Halk Savaşı,

demişlerdir.

İranlı Devrimcilerin Türkiye-İran Halklarının Kardeşliğini Belirten mesajları ise şöyle:

"Dost Türkiye Halklarına!

CIA'nın tezgahıyla gerçekleşen darbeden bu yana 25 yıldır, emperyalizmin kuklası faşist zulmü altında ezilen yiğit İran halkları son bir yıldır binlerce şehit vererek kanlı faşist Şah rejimini yıkmayı hedeflemektedir.

Milyonlarca emekçi, İran sokaklarında " Kahrolsun Şah, Kahrolsun emperyalizm Yaşasın Demokratik sloganlarını haykırarak Şahın kanlı rejiminin yıkılışını ve devrimin zaferini müjdeliyorlar.

İran halklarının mücadelesinin bir parçası olan bizler, özellikle İran halklarının mücadelesinin yükseldiği bugünler de Türkiye halkları ve devrimci hareketiyle ortak düşmana karşı sıkı dayanışma ve kardeşlik içinde olmaktan kıvanç duyuyor, ve zaferin mut~~laa~~laka halklarımızın olacağına inanıyoruz.

Kahrolsun Amerikan emperyalizminin kuklası faşist Şah rejimi!

Kahrolsun Emperyalizm!

Yaşasın İran ve Türkiye halklarının dayanışması!

Yaşasın İran halklarının yükselen mücadelesi!

İran öğrencileri konfederasyonu üye ve sempatizanları Türkiye Kolu - (CISNU) "

Kürdistandan bir grup devrimci (KUK) adına gönderilen mesajda ise yurtseverlere, demokratlara ve sosyalistlere seslenilerek:

"Kürdistan Ulusal Kurtuluş güçleri ile Türkiye proletaryasının enternasyonal birliğin bozmağa çalışan sömürgecilere ve emperyalistlere karşı var gücümüzle mücadele edelim. Emperyalizme, sömürgeciliğe, faşizme ve feodal gericiliğe karşı kararlı bir mücadele verilmeden kurtuluş olanaksızdır. Bu anlayışla saflarımızı sıklaştıralım. Zafer er-geç Marksizmi-Leninizmi kendilerine bayrak edinenlerin olacaktır. Zafer Ulusal Kurtuluş hareketlerinin, Uluslararası işçi sınıfının ve sosyalist sistemin olacaktır.

Güney Kürdistan' da silahlı mücadelelerini sürdüren kahraman peşmergelerimizi selamlarken onların tüm dünya sosyalistlerine seslenişlerinin bir pasajını aktarmak istiyoruz.

"Dünya sosyalistlerine, Baas'ın Kürdistan' da verdiği yoketme savaşına karşı Kürt devriminin yanında yer almamız bir enternasyonalist görevdir. Çünkü Kürt ulusunun devrimi Ulusal Bağımsızlık ve Demokrasi yolunda mücadele etmektedir. Tüm dünyada her gün binlerce defa insan haklarından, kişi hürriyetinden söz edilmektedir. Kürt ulusuna yapılan bu insanlık dışı, barbarca katliamlar sadece Kürt ulusuna değil, tüm dünya sosyalistlerine yapılmaktadır. Zira hareketimiz dünya ulusal kurtuluş ve sosyalist devrimlerin bir parçasıdır. Bu nedenle tüm örgüt, parti ve ilerici hükümetleri Irak Kürdistan Ulusal Kurtuluş hareketinin yanında yer almağa ve Baas'ı lanetlemeğe çağırıyoruz!..." denmiştir.

Faşizmi, hayat pahalılığını ve sömürgeciliği protesto mitinginden sonra polis miting tertip komitesini tutukladı. Böylece engelleyemediği mitingden sonra da baskılarını sürdürmeye devam etti oligarşi.

ANTALYA

4 Kasım günü 13 mühendis odası ve memur, öğretmen örgütünün düzenlediği kapalı salon toplantısından sonra 5 Kasım günü çok büyük bir kalabalığın katıldığı miting ve yürüyüş yapıldı.

Miting öncesi fabrikalara, mahallelere bildiriler dağıtıldı. Hoparlörlü arabalarla şehrin için de dolaşılarak halk mitinge çağrıldı.

Saat 14' e doğru çeşitli bölgelerden yürüyüşlerle gelen işçiler, emekçiler, kadınlar ve gençler miting alanında toplanmaya başladılar. Yürüyüş saati geldiğinde en önde Tüm Döküm-İş şubesi, ardında İplik, Dokuma, belediye, konfeksiyon, Bastaş, Tamirhane, Ankon, işçileri yürüyüşe başladılar. Onları Emekçi Kadınlar Birliği, mahalle dernekleri, köy dernekleri ve ANT-GÖR izliyordu. Binlerce kişilik yürüyüş kolu Ülkü Ocaklarının önünden geçerken faşistlerin mitinge katılanların fotoğraflarını çektikleri saptandı. Binlerce devrimci Ülkü Ocaklarını sardı. Gelen polis binada arama yaptı ve üç faşisti ellerinde fotoğraf makinaları ve çekilmiş fotoğraflarla tutuklandı.

Yürüyüşün bitiminde işçiler adına yapılan konuşmadan sonra Emekçi Kadınlar Birliği, memurlar ve gençlik adına konuşma yapıldı. Son olarak ise Kurtuluş adına bir konuşma yapıldı.

Konuşmalar sırasında mitinge katılanların sayısı onbinlere ulaşmıştı. Katılanların çok büyük bir kısmının işçi ve emekçi olması çok önemliydi.

SAMSUN

İstasyon meydanında başlayan yürüyüş Çiftlik, İstiklal Caddesi, Adliye önünden meydana geldi. Çok büyük bir kalabalığın oluşturduğu kortej halklara güven, düşmanın yüreğine korku saldı.

Alana "savulun faşistler KURTULUŞ geliyor" diye girildi. En önde Kurtuluş pankartı vardı. Arkasından Dev-İş'li işçiler "Fabrikalar, tarlalar, siyasi iktidar, herşey emeğin olacak", diyerek alandaki yerlerini aldılar. Dev-İş'in ardından "Karadeniz Bakır İşçileri" pankartı ile "Referandum hakkı" haykırılıyordu. Tekel-Der Genel Merkezi ise "sosyalist işçiler sendika yönetimine" şiarı ile girdi alana. Uzun, bitmek bilmeyen sıralar oluşturuyordu işçiler. Diğer örgütlerdede işçilerin sayısı çoktu.

Karadeniz kadınlar Derneği pankartının arkasında"evlat acısına son", "faşizme, zamlara, milli zulme son" diye haykıran kadınlar vardı.

Karadeniz Dev-Genç Genel Merkezi "Gençliğin örgütü Karadeniz Dev-Genç" sloganını atıyordu. Arkasında her türlü zorluğa, maddi olanaksızlıklara rağmen Dev-Genç Kavak, Gölbeyli, Ünye, Çarşamba, Bulancak, Sinop, Rize şubeleri mitinge katılmıştı.

Önde sigorta hakkı isteyen sanat okulu öğrencileri olmak üzere Dev-Lis'liler Dev-Genç'i izledi. Binlerce liseli çoşkuyla faşizmi lanetliyorlardı.

Büyük bir öğretmen kitlesinden "yaşasın demokratik eğitim mücadelemiz" ve " yaşasın devrimci-demokratik birliğimiz" sloganı yükseliyordu. TÖB-DER'li öğretmenler geliyordu. Onları Eğitim Enstitüsü Öğrenci Derneği izliyordu: "faşistler gidecek, eğitim sürecek".

Samsun 'da mahallelerde faşistlere aman vermeyen, halkın günlük sorunları doğrultusunda çalışan Halk-Der pankartı arkasında Bahçelievler, Fevzi Çakmak, Fatih, Kadıköy, İşçi Evleri, Rasathane, Hastanebaşı, Cedit Kökçüoğlu, Çiftlik ve diğer mahallelerden gelen binlerce işçi, emekçi ve genç vardı. Ayrıca Amasya, Taşova, Erbaa, Zile, Havza, Terme ve Ladik'ten sosyalistler, ilericiler gelmişlerdi. Coşkun ve disiplinliydiler.

Mitinge Birleşmiş Gıda-İş Genel Merkezinden Enerji-İş sendikasından işçiler, Karayolları işçilerinden, ve çok yerden mesajlar geldi. Okundu. Çoşku verdi mitinge.

Yol boyunca onbinlerce Samsun'lu emekçi dikkatle izledi yürüyüşü. Zaman zaman kaldırımlarda da olsa yüşürüye katıldılar. Balkonlardan "Katil Türkeş'ten hesap soralım" diye bağırıyordu analar Bacılar.

Karadeniz Dev-Genç, Dev-İş, alaçam Tütün Üreticileri Birliği, ve Kurtuluş adına konuşmalar yapıldı. Kampanyanın amaçları, CHP reformizmi ve partileşme sorunları anlatıldı. Miting alanı "Biji rızgariya Kürdistan", "Bimri kolidari, biji azadi" diye inledi ve miting bitti.

KIZILTEPE MİTİNGİ

Sömürgeci-oligarşinin bütün baskı ve engellemelerine, provakasyon çabaları ve "olay çıkacak, katliam olacak" gibi söylentilerle ortalığı bulandırmasına karşın Kızıltepe'de binlerce işçi, köylü ve genç faşist saldırıları, hayat pahalılığını ve sömürgeciliği protesto ettiler, Türk ve Kürt halklarının emperyalizme ve oligarşiye karşı ortak mücadele ederek zafere ulaşacağını haykırdılar.

5 Kasım Pazar günü yapılan mitinge Kürdistan'ın dört bir yanından proletarya sosyalistleri katıldılar. Mardin, Diyarbakır, Tunceli, Gaziantep, Elazığ, Savur, Midyat, Nusaybin, Şenyurt, Ceylanpınar ve Besni'den gelen devrimciler Kızıltepe' de toplandılar.

Başta KURTULUŞ flamasının yer aldığı yürüyüşe çok sayıda işçi, emekçi, köylü, genç şu demokratik örgütlerin pankartları altında katıldı; Kızıltepe Dev-Halk-Der, Kızıltepe Tüm-Der ve TÖB DER şubeleri, MardinTÖB DER ve Dev-Halk-Der, Tunceli ve Diyarbakır Dev Halk-Der şubeleri ile Kars Dev-Halk-Der. Ayrıca Kızıltepe Yem fabrikası işçileri ile Genel-İş Sendikası işçileri ve devrimci, terziler, lokantıcılarda flamalarıyla yürüyüş kortejinde yerlerini aldılar. Kızıltepe ve Derik'e bağlı köylerden çok sayıda Kürt köylü ve emekçileri gelmişti.

Miting alanına doğru yürüyüşe geçilerek yol boyunca "Kahrolsun Sömürgecilik, Faşizme Karşı Omuz omuza, Biji Rızgariya Kürdistan, Zamlara hayır" gibi sloganlar atıldı.

Miting alanına gelindiğinde halkın da katılmasıyla kalabalık iki katına yaklaştı. Kürdistan emekçileri kendi sorunlarını ve taleplerini dile getiren mitinge tüm gözdağı ve baskılara karşın büyük ilgi ve destek göstermişti.

Mitingte Kürdistan' ın çeşitli yerlerinden gelen, her ilden bir konuşmacı Kürdistan'da ki sömürgeci zulmü ve baskıları dile getirdi ve Kurtuluş'un emperyalizme faşizme ve sömürgeciliğe karşı Türk ve Kürt halklarının omuz omuza, ortak mücadelesinden geçtiğini ve demokratik halk devriminin zaferiyle olacağını belirttiler. Kürtçe, Türkçe şiirlerin de okunduğu miting devrim andı içilmesiyle sona erdi ve devrimci disiplin için de dağılındı.

MERSİN

Mersin'de, bir buçuk aydır yazılama, afişleme, bildiri dağıtımı, gazete satışları, toplantılar, bağış toplama, sokak gösterileri kahve toplantıları biçimlerinde-polisin bütün yasadışı saldırılarına ve işkencelerine karşın yılmadan-sürdürülen kampanya çalışmaları 4 Kasım Cumartesi günü yapılan mitingle doruk noktasına ulaşmıştır. İşçiler, köylüler, memurlar, öğrenciler, saat 12 den itibaren yürüyüşün başlama noktasına doğru yola çıkmışlardır. Üç ayrı konvoy halinde, çok disiplinli sıralar halinde pankart açarak, slogan atarak yürümüşler ve İstasyon önüne kadar gelerek yerlerini almışlardır. Saat 14'te kitle mitingin yapılacağı Belediye önündeki meydana doğru kordon boyundan yürüyüşe geçmiştir. Soda fabrikasında grev yürüten, başka işyerlerinden işçiler, öğretmenler, memurlar; Mersin Kadınlar Derneği pankartı arkasında çocuklarını bile getiren analar, bacılar, Karacailyas, Elvanlı, Gülnar-Demirözü köylüleri, Bahçe-Der, Site-Der mahalli örgütleri, Akdeniz Dev-Genç, Dev-Lis, MEYÖD pankartları arkasında gençler, yürüyüşe katılmışlardır. Polis ve jandarma yürüyüşçülerin etrafında önlem(!) almıştır. Polis izinli afişlemeler sırasında bile yakaladığı devrimcilere yaptığı insanlık dışı işkencelerle gösterdiği saldırgan tavrını, yürüyüşü izleyen binlerce kişilik kitleyi yürüyüşçülerden zorla uzaklaştırarak sürdürmüştür. Çok disiplinli bir şekilde devam eden yürüyüş sırasında kampanyanın temel sloganları haykırılmış ve faşist saldırılar, hayat pahalılığı ve sömürgecilik lanetlenmiştir.

Miting alanında yapılan iki konuşmadan sonra devrim andı içilerek gene disiplinli bir biçimde dağılınmıştır.

ADANA

Adaha'da " Toplumsal Anlaşmayı ve faşist saldırıları, Hayat Pahalılığını, Sömürgeciliği Protesto" Miting ve yürüyüşü 5 Kasım Pazar günü yapılmıştır. Miting ve yürüyüşü KURTULUŞ Vatan Partisi, Rızgari, DDKD Emeğin Birliği siyasetleri düzenlemişlerdir. Gruplar şehrin çeşitli yerlerinde toplanarak miting alanına gelmişlerdir. Kurtuluşçular Belediye önünde toplanmışlar, saat 13'te slogan atarak ve çok disiplinli bir şekilde miting alanına yürümüşlerdir. İstasyon alanında yapılan mitinge binlerce işçi, emekçi, öğrenci, katılmıştır. Mitingde DDKD yasetlerinden birer kişi konuşmuşdur. Konuşmacılar, toplumsal anlaşmanın bir ihanet belgesi olduğunu, hayat pahalılığının halklarımızı açlığa mahküm ettiğini, faşist saldırıların gittikçe yoğunlaştığını, Kürt halkının sömürgeci baskılar altında ezildiğini anlatmışlar; CHP nin "umut" olmadığını, halklarımızın kurtuluşunun tek yolunun devrim olduğunu söylemişler ve bu yolda devrimcileri işçileri birleşmeye çağırmışlardır. Daha sonra mitinge katılan gruplar yürüyüşe geçmişler ve düzenli bir şekilde parka kadar yürümüşlerdir.

MUĞLADA MİTİNG

Kurtuluş'un "Faşist saldırılara, hayat pahalılığına ve sömürgeciliğe karşı" açmış olduğu mücadele kampanyasının bir parçası olarak Muğla'da yapılan mitinge çok sayıda işçi, emekçi ve genç katıldı.

Saat 12'de Akyol meydanında toplanan Muğla Dev-Genç Muğla Dev-Lis, İzmir Dev-Gör, Söke Dev-Genç, Milas Dev-Lis, Bodrum Halk-Der, Yatağan Dev Halk-Der, Yeşilyurt Halk-Der, Sevindik Halk-Der; çevre il-ilçe, ve köylerden katılan halk ile yürüyüşe geçildi. Cumhuriyet meydanına kadar yürüyen kitle yol boyunca faşist saldırıları, Hayat pahalılığını ve Sömürgeciliği protesto eden sloganlar haykırdı. Çumhuriyet meydanında konuşan bir proleter sosyalist faşizmin yüzünü açığa çıkardı, hayat pahalılığının nedenlerini anlattı ve Kürt halkı üzerindeki sömürgeci baskıları kınadı. Devrim andı içilerek miting ve yürüyüş sona erdi.

İNEGÖL

İnegöl Mitingi öncesinde polis ve CHP mitingin yapılmaması için büyük bir çaba harcadılar. TÖB-DER İnegöl şubesinde CHP'liler katılımı azaltmak için bir imza kampanyası açtılar. Ancak tüm çabalar fayda vermeyince CHP bir mahalli gazeteye "mitingle ilgisi olmadığını" açıklayan bir ilan verdi.

CHP'nin ve diğerlerinin bütün çabalarına rağmen çevre şehirlerden de gelen devrimcilerle birlikte büyük bir kalabalık mitinge katıldı. Miting ve yürüyüş boyunca kampanyanın temel sloganları haykırıldı.

İnegöl İşçi Derneği, İnegöl TÖB-DER şubesi ve Kurtuluş adına yapılan konuşmalardan sonra miting büyük bir disiplin içinde dağıldı. Miting ve yürüyüş boyunca İnegöl halkı devrimcileri coşkuyla karşıladı.

KURTULUŞ

Yine kampanya, proletarya sosyalistlerinin kadrolaşma çalışmalarına yararlı olmuştur. Mevcut kadrolar yeni sınavlardan geçer ve yeni deneyler kazanarak daha yetkinleşirken, yeni yeni unsurlar da kadrolaşma sürecine girmişler ve bu süreçte önemli adımlar atmışlardır.

Mücadele kampanyası, canlı, etkin ve yaygın çalışmalar ile, çok çeşitli zenginlikte eylemler ve büyük siyasi kitle gösterileriyle sona ererken, proletarya sosyalistleri güçlerini dosta, düşmana göstermişlerdir. Dostlar sevinir ve güvenlerini pekiştirirken düşmanların, karşı-devrimin ise korkuları biraz daha artmıştır. Kampanya oligarşinin yüreğine korku salmıştır. Bu proletarya sosyalistlerine saldırısından, yönelttiği tehdit ve gözdağından bellidir. Ama hiç bir güç proletarya sosyalistlerini yıldıramaz. Mücadele kampanyası her türlü baskıya, engelleme çabalarına karşın başarıyla sonuçlandırmıştır. Bu mücadeleden çıkan derslerin ve deneylerin ışığında proletarya sosyalistleri yeni kampanyalara hazırlanmaya başlamışlardır bile.... Kampanya sona ermiştir ama bu siyasi çalışmaların sona erdiği demek değildir elbette. Proletarya sosyalistleri günün mücadele günü olduğunun bilincindedirler. Bayraklarını derleyip, dürmeden mücadeleyi çoşku ve heyecanlarından bir şey yitirmeksizin sürdürecekler dir.

KURTULUŞ

Alpaslan Türkeş Alman Hıristiyan Demokrat

Baştarafı: Syf:3 St:3

ziyaret ettiği Hasan Oraltay'dır. Oraltay; CIA nın haber ajansı olan 'Radio Liberty' nin "Tatare" bölümünde faşist propaganda yapmaklagörevlendirilmiştir. Ayni yerde Tercüman başmuhabiri Doğan Pürsün ise yönetici pozisyonundadır.

● ÖLÜM TEHDİTLERİ :

F.J.Straus, MHP' nin Avrupada taban oluşturma çalışmalarına zemin hazırlamaktadır. MHP'nin Dinslaten 'deki bir örgütü tarafından yazılıp bir bildiride: "Türk milletini cihâda çağırıyoruz" diye yazmaktadır. Batı Berlin ve Stutgard'daki MHP'li derneklerin de aynı çağrıyı yapan kışkırtmalarla dolu bildiriler yazıp dağıttığı bilinmektedir. Bu faşist örgütlerin yoğun olduğu yerler Frankfurt ve Münih 'dir. Ayrıca, sözü edilen bu derneklerin Almanyadaki sosyal demokrat işçi sendikalarına karşı propagandalar yürüttüğü de bilinmektedir. Batı Alman Radyosunda çalışan Türkiye'li bir bayan:"Bozkurtlar adlı örgütten sık sık ölüm tehditleri aldığını söylemektedir. Batı Berlin'de solcu olduğu bilinen bir işçiye, MHPyanlısı faşist bir örgüt tarafından "Çocuğunu kaçırma tehditleri" yapılmıştır. Yine Batı Berlin de bildiri dağıtan sosyal-demokrat Hegende dağıttıkları bir bildiride şöyle yazmaktadır. "Hainleri bize bildirin, biz onların hesabını görürüz."

İşte, bu 500 yurtsever Türkiyelinin katili MHP'yi J. Straus korumaktadır!

● J. STRAUS'UN AMACI NEDİR ?

J. Straus'un yapmak istediği; Avrupadaki sosyalist ve Komünistlere karşı, bir "sağ-cephe" oluşturmaktadır. Ve J. Straus bu arzusuna kavuşmak için her ülkenin sağcıları ile ilişkiler kurmaktadır.

Bu sene başında hükümetteki yerini kaybeden MC koalisyonu ortağı A. Türkeş, Yeni Başbakan B. Ecevit karşısında kendine bir koruyucu aramış ve ilk olarak Avrupadaki yandaşı J. Straus'u seçmiştir.

JURGEN ROTH

IndustrieGewerkschaftMetall (IGM) NR: 18 Metal-İş Sendikası aylık haber Bülteni sy:18 tarih 6.9.1978

ÇALIŞMA SORUNLARI

vergisi, pul parası ve varsa sendika aidatı gibi kesintiler belirtilir.

%1 oranında analık sigortası ve kesintisi tarifeye göre saptanan işkazaları ve meslek hastalıkları sigortası primi işveren tarafından işkazaları ve meslek hastalıklarısigortası primi işveren tarafından ödendiğinden pusulada yer almaz. Ancak %8 oranındaki hastalık sigortası priminin yarısını ve %13 oranındaki Yaşlılık, Malüllük ve Ölüm Sigortası priminin %6 sını işçi ödediğinden toplam %10 oranındaki sigorta primi bu bölümde kesinti olarak yer alır. Gelir vergisi, mali denge vergisi, sendika aidatı gibi kesintiler işçinin ücretine göre değiştiğinden ayrı bir inceleme konusudur.

Özellikle işçi aylık hesap pusulasının uygulanmadığı küçük işyerleri ve atölyelerde çalışan devrimci işçiler bu konuda üzerlerine düşen görevi yerine getirmelidir. Önce bu yasal haklarını kullanabilmek için işverene gerekli baskıyı yaparak, işçi aylık hesap pusulasının uygulanmasını sağlamalı ve uygulama sağlandıktan sonra da hesaplamaları dikkatlice gözden geçirerek herhangi bir yanlışlığa fırsat vermemelidirler.

SEYDİŞEHİR'DE...

BAŞTARAFI Say: 8 st: 3

rine Adliyeye 300 civarında faşist getirdiler. Adliyede gösteri yaparak kiralık katil faşist Mehmet Topçu'yu bıraktırma gerekçelerini hazırlıyorlardı.

Faşistlerin Adliye'de estirmek istedikleri faşist teröre proletarya sosyalistleri gerekli cevabı vererek tüm anti-Faşist güçlerle 300 faşisti önlerine katarak faşist Türk Metal sendikasına kadar kovaladılar. Arkasındanda 600 kişilik bir kitleyle faşist hakimi protesfo yürüyüşü yaptılar.

Yaşasın anti-faşist mücadelemiz.

Yaşasın Seydişehir Devrimci Müçadelesi

Faşizme Karşı Omuz Omuza.

Seydişehir Halkevleri şubesi Yönetim Kurulu

EREĞLİ DEMİR

mışlardır.

Bu olayda açık olarak görüldüğü gibi, sermaye tarafından kurdurulan "Devrimci" Maden-İş sendikasının tüm oyunlarına rağmen, işçilerin Maden-İş'te birliği güçlenmekte ve daha önce çeşitli tertiplere gelen işçiler "Devrimci" Maren-İş saflarını terket mektedirler.

ÇİVRİL/Denizli
HALK GECESİ
● MARŞLAR ● FOLKLOR
● TÜRKÜLER ● ŞİİRveSKEÇ
13 Kasım 1978
GECEYE KATILALIM (ÇİVRİL HALKEVİ)

KURTULUŞ
Sahibi: M. Mevlüt Kaptan.
S. Müd: Yunus Er / Yön. Yeri: İbrahim Müteferika Sok. Fazilet Han Kat:4 No:409
Ulus/ANKARA - Yazışma Ad: PK:308 KIZILAY/ANKARA.
Basıldığı Yer: Daily News Web Ofset Tesisleri /ANKARA / 8 Kasım 1978

Tersane işçilerinin balyozu sarı sendika zincirini kıracaktır.

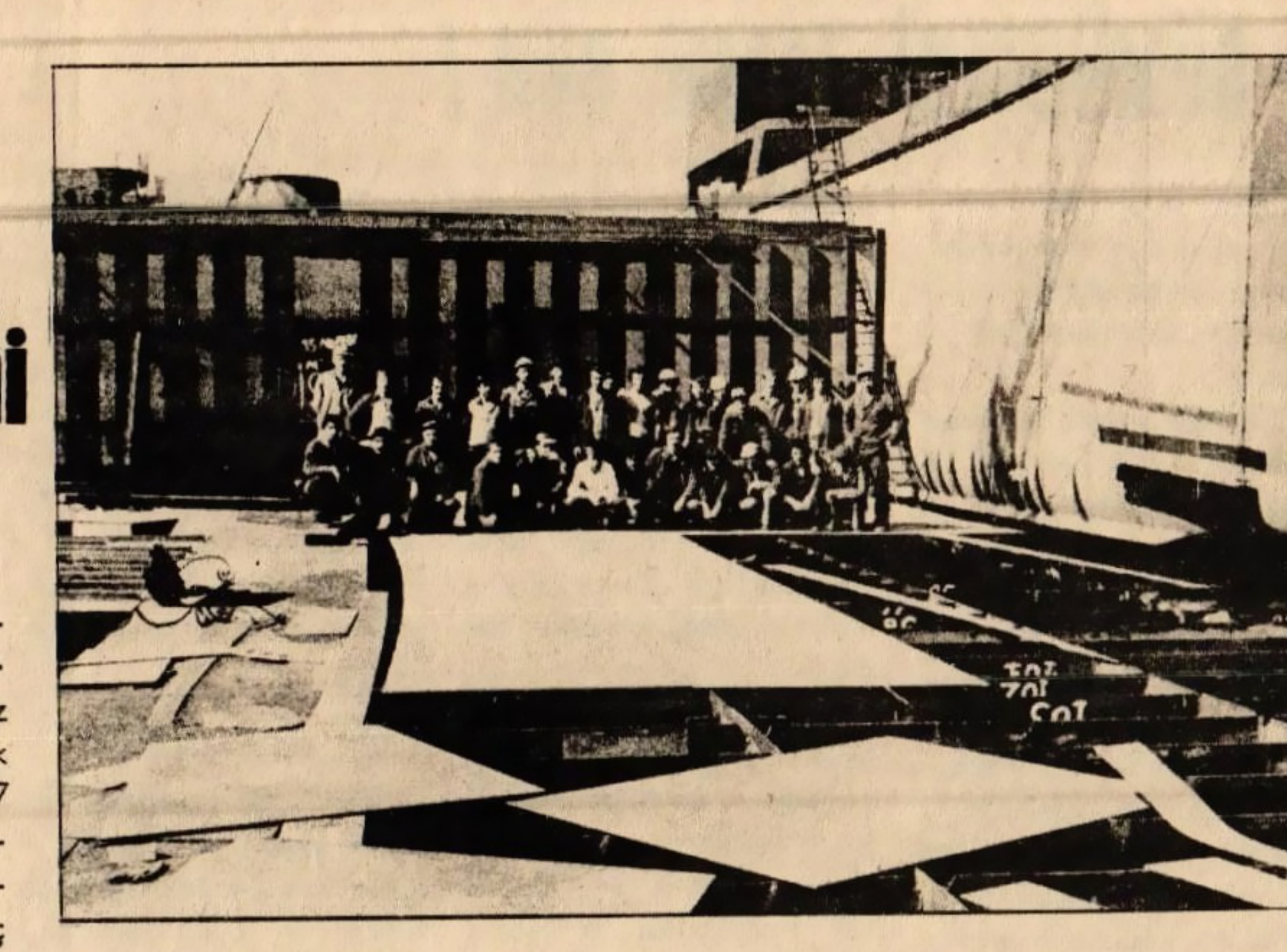

Limter -İş Sendikası , Liman-Tersane-Gemi Yapım onarım işçilerini kapsayan bir sendikadır.

Bu işkolunda sömürü daha fazla, çalışma şartları daha ağır ücretler daha düşüktür. En önemli sorunların başında iş güvenliği ve iş garantisinin bulunmamasıdır.

Tersane işçileri uzun müddet sarı sendika Liman-Dok sendikası tarafından temsil edilmiş, fakat sarı ve işverenler le uzlaşan ve anlaşan yüzü ortaya çıkınca isciler sınıf sendikası Limter-İş sendikasını yaratmışlardır.

Tersane işçilerinin tarihi önemi Türkiye İşçi sınıfının ilk kıpırdanış yıllarına rastlar ve işçi sınıfımızın ilk grevi1872 yılında tersane işçileri tarafından yapılmıştır.

Gazetemiz KurtuluşÇelik tekne işçileriyle bir röportaj yaparak mücadelelerini desteklediklerini belirtmiştir. Bu röportaj işten atılan işçilerle yapılmıştır.

—Çeliktekne işverenleri kimlerdir?

— Çeliktekne işverenleri Bedii Feyzioğlu, Veysi Feyzioğlu adlı iki öğretim üyesidir. Derya Denizcilik Holding'in sahipleridir.

—Toplam kaç işçi çalışmaktadır?

—120 işçi çalışıyor. Sendikal faaliyetten 25 işçi atıldı.

—İşyerinde sendika var mı? Hangi sendika olduğunu biliyormusunuz? Bu sendikayı anlatırmısınız?

—İşyerinde sendika1975 senesinden beri işkolu yetkisiyle sözleşme imza - [illegible] sarı (korsan-gangester) Liman-Dok Sendikası var. Sözleşme işveren-Sendika arasında yapılmaktadır. İşçilerin sözleşmeden haberi olmamaktadır. Sarı Liman-Dok1947 den beri tersane işkolunda örgütlüdür. Bu dönem içinde işçilere hiç bir sosyal hak elde etmemiş, yaptığı sözleşmelerle işverene işçileri peşkeş çekmiştir. Bu sendika 1971'de 12 Mart faşist Muhtıra darbesi sırasında tersane işçilerinin sınıf sendikası anlayışında örgütlenmesine yönelik mücadelesini engellemiştir. 12 Mart dönemih de gemilerin batırılmasında parmağı olan 12 Mart faşist Muhtırası ile genel olarak işçi sınıfının mücadelesinde indirilen darbe tersane iş kolunda sınıf sendikacılığının filizlenmesine yönelik kurulan Tersane-İş sendikasının aynı anlayış içinde mortadan kaldırılmasının nedeni olmuştur. Buna rağmen işçi sınıfının emekçiHalkların mücadelesi karşısında faşizmin gerilemisyle beraber tersane işçilerinin sınıf sendikacılığı yönünde örgütlenme mücadelesi hızlanmıştır.

—Sınıf sendikacılığı size nedir?

— Sınıf sendikacılığı işçi sınıfının ekonomik-demokratik haklarının burjuva düzeni içinde korumaya geliştirmeye ve giderek sömürünün ortadan kaldırılması mücadelesine bağlı olmalıdır. İşçi sınıfının ekonomik mücadelesi kendiliğinden gelişmektedir, bu gelişme esnasında sosyalistlerin görevi işçi sınıfının ideolojik ve politik müca- delesiyle beraber ekonomik mücadelesin ide birbirinden kopuk olmadan yürütmektedir.

Tersane iş kolunda kurulan Limter-İş sendikası da bu anlayış içinde olan bir filizdir. Bunu geliştirmek sınıf sendikacılığının tersane iş kolunda sosyalist işçilerin görevidir.

—Çelikteknedeki sendikal hareket içindeki gelişmeyi özetlermisiniz?

—Çelikteknedeki sarı sendikaya karşı mücadele Limter-İş'in kuruluşunda başı çeken işçilerin sendikayı kurma mücadelesi yanında, sarı msendikaya karşı duyulan sınıfsal tepkiden gelmektedir. Bu mücadeleler sırasında sarı Liman-Dokun yüzü ortaya çıkarılmıştır. İşçilerin mücadelesi karşısında sarı Liman-Dok yöneticileri, mücadele eden işçileri sindirmek için ölümle tehdit edmiştir. Fakat Çeliktekne işçileri bu saldırı karşısında tavrımız faşist saldırıya karşı birlik ve mücadeledir. diyerek mücadeleyi işçi sınıfına yaraşır bir şekilde bayraklaştırmışlardır. Bu mücadele esnasında 1975 senesinden beri işyeri yetkisi olmayan Liman-Dokun durumu tespit edildikten sonra mücadele sınıf sendikacılığı anlayışı içinde olan Linter-İş sendikası içinde örgütlenmiştir. Bu örgütlenme esnasında işveren Liman-dokun verdiği isim listeyi tazminatları sendika tarafından ödenmek sartıyla işçileri 13. maddeden işten atmıştır. İşçiler işverenden farklı olmayan Liman-Dok'u daha iyi tanıyıp mücadelelerine daha sıkı sarılmıştır.

—İşçi sağlığı, çevre sağlığı ve işkazalarınakarşı neler yapılmalıdır?

Türkiye'deki çarpık kapitalizmin neticesi her iş kolunda olduğu gibi tersane işkolunda da işçileri ilgilendiren en önemli sorunlar iş güvenliği ve çalışılan yerdeki iş sağlığıdır. Bu konu Türkiye'deki sınıf mücadelesinin sendikal alanda gelişmesiyle ve giderek sömürünün ortadan kaldırılmasıyla son bulacaktır.

Çünkü kapitalist düzen sürdüğü müddetçe çalışanların bu anlamdaki sorunları tamamen çözümlenemeyecektir.

a)Sınıf sendikacılığı anlayışında sendikalarda örgütlenmek

b) çalıştığımız yerdeki sorunları tesbit etmek ona karşı en etkili bir biçimde mücadele etmektir.

c) İşçilerin sorunlarını yakından takip etmek işçilerin bu anlamda mücadele etme ve düşünme yeteneğini geliştiren bir anlayış içinde sorunlara çözüm getirmek.

Bu sorunların öz çözümünde görev sosyalist ve sınıf mücadelesine inanmış işçilerin yönetime gelmesiyle ve işyerlerinde mücadele etmesiyle olur.

—Toplumsal anlaşma hakkında düşünceleriniz?

İşçi sınıfının mücadelesini yavaşlatıcı özünde sınıf uzlaşmacılığını savunan reformist ve ekonomist anlayışın bir ürünüdür.

Toplumsal anlaşmayla işçilerin ücretlerini ve diğer sosyal haklarını dondurmak ve giderek sendikaların işçilerin örgütlendiği ekonomik-demokratik haklarını almaya yönelik değil bunun tersi dernekler şekline dönüştürecek bir anlayıştır.

Buna karşı işçi sınıfının mücadelesini veren sosyalistlerin tavrı ne olacaktır. Toplumsal anlaşma kölelik anlaşmasıdır. Toplumsal anlaşmanın kölelik anlaşması olduğunu tüm çevrelere söylemektir. Bizce işçi sınıfı açısından kötü olan bir şeyin söylenmesi ona karşı mücadele etmeyi içermiyorsa bunun önemi yoktur.

Bizce sorun toplumsal anlaşmanın teşhiri için sosyalizmi savunduğunu söyleyen her kesin buna yönelik eylem içinde olması gerekir. Toplumsal anlaşma karşısında devrimci tavır anlaşmaya karşı olduğunu söylemekle bunun yanında hiç bir şey yapmamak değildir. Çünkü bugün Türk-İş dışında MİSK te toplumsal a anlaşmaya karşı olduğunu söylemiştir. Bunların söylediklerinin demogoji olduğunubiliyoruz. O zaman devrimcilerin söylediği ile yaptığı beraber olması gerekir. Toplumsal anlaşmayı kölelik anlaşması olduğunu tüm sınıf ve tabakalara iletilmesidir.

Yaşasın sosyalizm.

Bombalar

TÖB - DER'lileri Yıldıramaz

SİNOP

Sinop'ta teşhir ve tecrit olan faşistler 25 Ekim 1978 gecesi saat ikide TÖB-DER Sinop şubesini bombalamışlardır. Binada 10-15 bin liralık hasar olmuştur. Görgü tanıkları, bombanın 57 AF 624 plakalı Murat otomabilden atıldığını, saldırganların İsmail Özhan, Feridun Yalnız, Sabri Töre ve diğer bazı faşistler olduğunu tesbit etmişlerdir. Bu bilgiler polise verildiği halde polis patlamadan haberi olmadığını iddia etmiş ve ancak ertesi gün olay yerine gelen Baş komiser Nejat Kandolat yasak yayın aramıştır.

Böylece faşist, polis işbirliği bir kere daha ortaya çıkmıştır.. Polis faşistleri yakalamak için çaba göstermemiştir. Faşistlerin saklandıkları yeri tekrar açıklıyor ve polisin faşistleri yakalamasını istiyoruz: Faşistler İncirpınarı isimli köyde silah kaçakçılarının yanındadırlar.

KURTULUŞ
BÜTÜN ÜLKELERİN İŞÇİLERİ ve EZİLEN HALKLAR BİRLEŞİN

KALE KİLİT İŞÇİLERİ SARI SENDİKA ZİNCİRİNİ KIRACAKTIR

Güngören'de Atatürk caddesinde bulunan 400kişilik kale kilit fabrikasında patronun bir takım oyunlarıyla tam Maden-İş adlı , maden işkolundaki bağımsız bir sarı sendika yetki almıştır.

Gelişmeler şöyle olmuştur.:

Fabrikada çalışanların hemen hemen hepsinin Bulgaristanlı olmasından faydalanan işveren hepsini teker teker çağırtıp, bir kağıdın altına imza attırmıştır. İmzalardan 10 gün sonrada patron sendikanın başkanını fabrikaya getirmiş ve fabrikaya artık sendika girdiğini ilan ederek ertesi gün toplu sözleşmeye oturulmuştur.

Toplu sözleşmeden bir gün önce de şu biçimde bir temsilci seçimi yapılmıştır. Sendika 3 temsilci getirmiş ve onlar hemen o gün işveren tarafından işe alınmış ve çalışmaya başlamışlardır. Ve üç temsilci bu biçimde seçilmiştir. Diğer 2 temsilci de patron tarafından seçilmiş ve bu seçimde işçilere hiçbir şey sorulmamıştır. Temsilcilerin tümü seçildikten sonra patron ve sendikacılar bunları çağırıp artık temsilci olduklarını açıklamış ve sonra bunlar işçilere bildirilmiştir. İşte işverenlerin ve satılmış sarı sendikacıların anlaşarak gerçekleştirdikleri işçi temsilcisi seçimleri.

Seçimlerden sonra toplu sözleşmeye oturulmuş, 5 saatte toplu sözleşme herşeyiyle hazırlanıp bitirilmiş ve imzalanmıştır.

Toplu sözleşmenin bir kaç maddesine bakarsak, sınıf uzlaşmacısı, işçileri patrona satan, işçi düşmanı sendikacıların her zaman yaptıkları gibi iki yüzlülüğünü ve yalancılığını, nasıl işçiden yanaymış gibi görünüpte patrondan yana olduğunu görürüz.

1-Toplu sözleşmehin süresi 3 sene.,

2-Saat ücretleri 1. yıl 7.2, 2. yıl 8. 3. yıl 10 lira

3-Yakacak parası sene de 500 lira

4-Okula giden çocuklara senede 500 lira vb. maddeler.

Bunların yanında sendikanın sahtekârlığını işçi ile işveren ilişkilerindeki tavrındada görebiliriz .

Örneğin sendikanın işçilerle yaptığı bir toplantıda sendikanın tüm sahtekarlığını teşhireden refarandum hakkı isteyen bir işçi toplantı bittikten hemen sonra işten çıkarılmıştır.

Ayrıca hemen hemen her gün çıkarılan 7- 8 kişiye sendika sesini bile çıkarmıyor ve hiçbir müdahalede bulunmuyor. İşçiler atılmakta devam ediyor.

İşverenle anlaşan, işçileri patrona satan sarı sendikacıların tüm sahtekarlığına rağmen Kale Kilit işçileri bütün bu sahtekarlıkları teşhir edecek ve işçi sınıfının çıkarlarını gerçekten koruyan işçi sınıfının gerçek sınıf sendikasında birleşecektir.

KAHROLSUN UZLAŞMACI SENDİKACILIK

BANK-SEN 8. BÖLGE TEMSİLCİĞİ

‹İLERLEMECİLERİN› TEKKESİ Mİ?

SAMSUN

Samsun'da son birkaç aydır "ilerlemeciler" daha önce DTSK Bölge temsilciliğinde yürüttükleri çalışmalarını, artık Bank-Sen 8. Bölge Temsilciliğinde sürdürüyorlar. Bank Sen 8. Bölge Temsilciliği Birlik-Dayanışmacı öğretmenlerin, İGD'li gençlerin ve İKD'li kadınların tüm faaliyetlerini sürdürdükleri yer haline geldi.

Atamalı ilerlemeci Bölge-Temsilcisi İsmail Hakkı çavuşoğlu bu çalışmaları yürütenlerin başını çekiyor.

Daha önce Bank-Sen'e bağlı bankalara giden İ. Hakkı Çavuşoğlu Orada çalışan bayanlara sendikanın kadın kolları olduğu yolunda yalanlar söyleyerek, Bank-Sen e bağlı bayan işçileri İKD faaliyetine katmaya çalışmıştır.

Son zamanda ise Bank-Sen'e bağlı işyerlerini İKD üye fişleri elinde dolaşmakta sanki İKD Bölge Temsilcisi (!) gibi çalışmaktadır.

Bank-Sen üyesi işçiler bu iki yüzlü sınıf uzlaşmacılarına er geç gereken dersi verecektir .

SOSYALİST İŞÇİLER SENDİKA YÖNETİMİNE

Trabzon'da Tüm-Der ve Pol-Der kongreleri yepıldı

● TÜM-DER KONGRESİ YAPILDI.

Tüm-Der Trabzon şubesinin olağanüstü kongresini Devrimci-Demokratik Memurlar gurubu kazanmıştır.

Olağanüstü kongrede Anti-Faşist, Anti-Emperyalist, Anti-Şövenistİlkelerde anlaşan Devrimci - Demokratik memurlar, seçimlere katılan diğer iki guruptan daha fazla oy alarak(Yurtsever Demokrat memurlar 17 oy, Birlik dayanışma'nın 38 oyuna karşı 66 oy)Seçimleri kazanmışlardır.

Devrimci Demokratik, memurlar gurubu adına söz alan bir arkadaş niye Anti-Emperyalist, ANti-Faşist, Anti-Şovenist ilkelerde ittifak yapıldığını anlatmış ve diğer gurupların ilkesizliklerini, sekterliklerini eleştirmiştir.

İlerlemecilerin tüm hırçınlıkları, sekterlikleri kongreyi devrimcilerin almasını engelleyememiştir.

● POL-DER KONGRESİ YAPILDI.

Pol-Der Trabzon şubesinin olağanüstü genel kurulu 22.10.1978 günü dernek lokalinde yapıldı. Daha önce de yine yönetimde ilerici ve demokratlar bulunuyordu. Yeni yapılan seçimi (çarşaf liste denilen usülle en fazla oy alanların seçilme usulü) yine ilerici ve demokratlardan oluşan bir liste kazandı. Başkan değişmedi. Yönetim kurulu şöyle : Mehmet Gezici, Kemal Ormak , Refik Felek , İmdat Kaya, Enver Yüksel.

Seçimde çeşitli demokratik kuruluşların mesajları yanında , Karadeniz Dev-Genç Trabzon Şubesi, Karadeniz Kadınlar Derneği Trabzon Şubesinin mesajları da okundu.

Antep'te sarı sendika ağalarının kaleleri yıkılıyor.

SOSYALİST İŞÇİLER SENDİKA YÖNETİMİNE!

Şehrimizde son günlerde aynı gün yapılan iki kongre ile hem DİSK'e bağlı GENEL-İŞ 2.no'lu şube, hem de DİSK TEKSTİL 'de sosyalistler sendika yönetimine geldiler. Her iki sendika da seçimlere eski delegelerle girilmesine rağmen seçimleri sosyalistler aldılar.

Ama tabanın gücü ve oylarıyla seçilen yeni yönetimler genel merkezlerintasfiyeci hışmına uğradılar. İlk önce TEKSTİLdeki seçimi iptal ettirmek istediler. Çünkü kaybeden taraf genel merkezci ve Antep'teki işçilerin "çok iyi" tanıdıkları satılmış bir adamdı. Genel merkez kongreyi iptal gücünü kendisinde bulamayınca, TEKSTİL şubesini ikiye ayırdı. Bir şubenin başına seçimleri kazanan arkadaşlar, diğer şubeye ise genel merkez yanlıları geçti . He r ne kadar seçimleri kazanan arkadaşlar kendilerine "Kürt soluyum" diyen sekter bir görüşe sahiplerse de, bu olay Gazianteppteki TEKSTİL işçisi açısından önemli ve iyi bir gelişme olmuştur. (sendika üye sayısı:1500) GENEL-İŞ 2 no'lu şubenin seçimlerine gelince:

Bu sendikanın da başında yıllardır "genel merkeze bağlılıkları" ile tanınmış, işçilikle alakaları kalmamış, sendikacılığa ekmek kapısı olarak gören tam sarı sendikacıların elinde idi. Son yapılan genel kurulda , gerçekten sınıfının bilincine varmış, ama henüz bir grup'a mal olmamış arkadaşlarla KURTULUŞÇULAR ittifak yaptılar. Kendisine devrimciyim diyen bir çok grup bu ittifaka yanaşmadığı gibi açıktan işveren yanlısı sarı sendikaları desteklediler. Ya da buradaki işçilerin terimi ile CHP-ML cilik yaptılar. Yani , CHP maskesi altında yönetimde yer istemeyekalktılar. Bu adamlar açık tan siyasetlerini ortaya koyup çalışmadılar, çünkü çoğu işveren yardakçısı ve işçilerin nefret ettiği insanlardı. Ama bunların istedikleri devrimciler tarafından geri çevrildi, Ve seçimlere geçildi. Devrimci ittifak seçimleri aldı. Seçimde devrimciler adına yapılan konuşmalarda "... İşçi sınıfımızın bilinçlendiği ve kendi sendikasına kendisinin sahip çıkacağı, işçi sınıfımızın gerçek kurtuluşunun siyasi iktidarı almakla olacağı ve bu iktidar için işçi sınıfı olarak canla başla, örgütlü olarak çalışılacağı ... " vurgulandı. Ayrıca ".... Bizlere aşırı diyorlar. Aşırılık devrimcilikse biz aşırıyız, aşırılık kendi sınıfımızın kurtuluşu ve siyasi iktidarı için uğraşmaksa biz aşırıyız.."denildi. Bu konuşmalardan sonra yapılan seçimi devrimciler kazandılar.

Ama seçim sonuçları tutanakla tespit edilip genel merkeze gönderdikleri halde yetki verilmedi. Arkasından seçimlere tüzüğe aykırı yapılmıştır diyerek genel merkez yeni yönetimi feshetti. İşçiler grup halinde Ankara'ya giderek genel merkeze "sendikamıza sahip çıkacağız. Bizi bu yönetiminden başkası temsil edemez" dediler. Yıllardır al gülüm ver gülüm ilişkisi içerisinde iş

DEVAMI Say: 7 st:1'de

FAŞİSTLERİN DÖKTÜĞÜ KANLAR YERDE KALMAYACAK

Öğrenci yurtlarının kapatılmasından sonra K.T.Ü'de ara verilen güz dönemi sınavlarının başlamasına bir gün kala(30 Ekim 1978)faşistler sistemli saldırılarını şehir meydanında devrimciler e saldırarak başlattırmışlardır. Bu olayda ÜGD üyesi olan K.T.Ü. Makine fakültesinde Öğr. M. Salih Güçlü adlı faşist ölmüş. Bir devrimci bıçakla yaralanmıştır. Bunun üzerine faşistler saldırılarını daha da arttırmıştır . Yine meydanda faşistlerin bir başka saldırısında Cuma Harputluoğlu adlı bir devrimci arkadaş bıçakla ağır yaralanmıştır. Bu olayın hemen ardından faşistlerin pazar yerinde 61 AL 652! plakalı bir otomobilden açtıkları yaylım ateşindeServet öztürk ve Ali Rıza Sarıyıldız adlı devrimci arkadaşlar ağır yaralanmıştır. Yine aynı saatlerde şehrin çeşitli yerlerinde faşistler devrimcilere, ilericilere, demokratlara, çeşitli saldırılarda bulunmuşlardır. Bu saldırılarda yine bir devrimci Yalçın Zeki yaralanmıştır. Devrimcilerin kitlesel direncini kırmayı ve yılgınlık yaratmayı amaçlayan faşist ler ertesi gün saldırılarını daha profesyonelce ve daha planlı bir şekilde sürdürmüşlerdir. K.T.Ü İnşaat Fakültesi öğrencisi olan İbrahim Güner Ekiz adlı devrimci arkadaş Cumhuriyet Caddesinde eve girerken açılan ateş sonucu kahpece katledilmiştir. Devrimciler yaptıkları eylemlerle faşist saldırıları lanetlemişlerdir.

ÇAĞRI

AİTİYO öğrencisi DÖB'lü arkadaşlar, okulumuz 6 Kasım pazartesi günü açılmıştır.

En kısa zamanda okulumuzda olalım.

DÖB

TURGUTLU'DA DEVRİMCİ MÜCADELE YÜKSELİYOR

● ANTİ-FAŞİST GÜÇBİRLİĞİ

Turgutlu eskiden beri devrimcilerin etkinliğinde bir yerdi. Fakat son iki yıldan beri devrimci hareketin Türkiye genelinde bağlı olarak alabildiğine dağınık olması az da olsa Turgutlu'da faşistlerin etkinliğini sağlayan nedenlerden biri oldu.

Kurtuluş-İGD-TSİP ve kesintisizi savunan bir kaç grup arasında oluşturulan güç birliği ilk olarak "emekçi halkımıza" başlıklı bildiriyi dağıtarak emekçi halkımızı faşizme karşı mücadeleye ve birliğe çağırmışlardır. Turgutlu Kültür Derneği-İGD, Beton-İş ve TÖB DER ortak imzasıyla basılan bildiri en geniş emekçi yığınlara ulaştırılmıştır. Bunun yanında Anti-şovenist ilkesinin de kabul edildiği güç birliğinde ortaklaşa olarak bir kapalı salon toplantısı düzenleyen devrimciler faşizmi kınayan ve faşist teröre karşı somut hiç bir şey yapmayanCHP Hükümetini eleştirmişlerdir. Daha sonraki günlerde bir tiyatro gösterisi düzenleyen güç birliği bu tiyatroya en geniş emekçi yığınları getirmeyi başarmışlardır. Bundan sonraki gece Turgutlu' nun her tarafına aynı anda oniki koldan birden yazıya çıkılmış , Kahrolsun Faşiz m-Faşizmi ezeceğiz-Faşizme karşı omuz omuza- Yaşasın faşizme karşı birliğimiz-yaşasın Kürt ve Türk Halklarının örgütlü mücadelesi -Bütün halklar Kardeştir-gibi sloganlar yazılmıştır. Son olarak 29-Ekim günü bir yürüyüş yapan devrimciler sloganlarla faşizmi kınamışlardır.

Bu sırada derneklerinin önünde slogan atan ÜGD'li faşistlere gereken ders verilmiş. Faşistler çareyi kaçmakta bulmuşlardır.

● İŞÇİLER SOKAĞA ATILIYOR

Turgutlu toprak sanayi, gerek çalışma şartları gerekse iş güvenliği açısından çok kötü olan, sömürünün yoğun olduğu iş kollarından birisidir. On bine yakın işçi-kadınlı-erkekli-sarı sendikanın kendilerini patrona peşkeş çekmesi yüzünden boğaz tokluğuna bile denmeyecek şartlarda "acaba ne zaman işten atılacağız" korkusu içinde yaşamlarını sürdürmektedirler.

Nitekim bugünlerde patronlar bayram parası ve ikramiye vermesinler diye bol bol işçi çıkarmakta, sarı sendika Çimse-İş ise bu duruma [illegible] seyirci kalmaktan da öte tamamen patronun yanında tavır almaktadır. Bu yöntem-yani ikramiye hak etmesinler diye bir bahane bularak işçi çıkışı yapmak - Turgutlu patronlarının çok eskiden beri sık sık başvurduğu bir yoldur.

Şimdi anlatacağımız olay patronların ne denli işçi düşmanı oldukları gerçeğini onların daha çok kazanç, kardan başka hiç birşey düşünmediğini, işçileri sefalete sürüklediklerinin çok açık bir şekilde anlaşılması için ibret vericidir.

● ÇAYLAK KİREMİT ve BLOK FABRİKASI

fabrikada 100'den fazla işçi devamlı çalışmaktadır. Çaylak patronu maliyetini düşürüp, kârını çoğaltmak için şimdi eskilerinin yanında yeni bir yönteme başvurmuştur. . Patron fabrikasında çalışan tüm işçilerini -ihbarlı olarak, tazminatını vererek- işten çıkardı. . Sonra üretimi sürdürmek için yeni işçi aldı . Yeni alınan işçilerin aşağı yukarı tümünü daha önce çalıştırıp tazminat vererek çıkardığı işçiler oluşturmaktadır. Yani aynı işçi aynı fabrikada yine çalışıyor, Yalnız değişen şu:birincisi bu işçiler 10-15 seneden beri o fabrikada işçi idiler . 4-5 toplu sözleşme hak etmiş işçiler idi. Şimdi ise asgari ücret üzerinden çalışan işçi durumundalar. İkincisi eskiden fabrikada sarı da olsa sendika vardı, şimdi ise sendika da yok. Yani patron maliyetini düşürüp karı çoğaltmak için yüzdeh fazla işçinin hakkını gaspedip somürüsünü katmerleştirmiştir.

Ancak patronlar şunu bilsinler ki: Turgutlu Toprak Sanayi içşileri Devrimci önderlik altında örgütlü mücadele ile tüm bunların hesabını patronlardan soracaktır.

● TARIM İŞÇİLERİNİN DİRENİŞİ BİTTİ

Havaların yağışlı gitmesi ve işçilerin somut istemlerini belirli ölçülerde(görünüşte de olsa kabul) edilmesinden sonra direniş bitti. Bu direnişte işçiler örgütlü olmamanın acısını bir kez daha çektiler. Proletarya sosyalistlerinin öncülüğünde bir haftadan fazla süren direnişte ekonomik mücadeleyi yönlendirecek bir sendikanın olmayışı bir takım somut istemlerin hayata geçmesini önledi.

Fakat proletarya sosyalistleri ve işçiler bu direnişten gerekli dersleri çıkarmasını bilmiş lerdir. Bu derslerin ışığında çalışmalarına daha bir hız veren devrimciler tarım işçilerinin ekonomik demokratik mücadelesine sonuna dek öncülük etmeye kararlıdırlar. Direniş boyunca kitlelere siyasi bilinç götürme yolunda ileri adımlar atılarak, işçi sınıfı mücadelesinin temel hedefleri gösterilmeye çalışılmıştır.

Bunun yanında Turgut'luda hiç bir çalışma yapmayan TİKP'li oportünistlerin gazetelerinde direnişin içinde var oldukları havası veren ve meseleleri çarpıtan haberleri protesto ediyoruz.

Zafer Sömürüye karşı mücadele eden Türk ve Kürt Tarım işçilerinin olacaktır...

YAŞASIN
ANTİ FAŞİST BİRLİĞİMİZ

SEYDİŞEHİR'DE FAŞİSTLER HAKİMLE İŞBİRLİĞİ YAPIYOR

1 Ay önce faşist "Mehmet Topçu" devrimci arkadaşımız M .Ali Büyük Özdağan(ın evini kurşunlamıştı daha sonra da başka bir ilerici arkadaşa silah çektiğinde polis tarafından yakalanmıştı. Ancak faşist hakim Mehmet Sütçü 10 bin Tl. kefaletle faşist Mehmet Topçu'yu bıraktı . Şikayetimiz sonucu silah balestik deneye gönderildi. Arkadaşımızın evine sıkılan 5 kurşunun bu silahtan atıldığı saptandıktan sonra faşist Mehmet Topçu tekrar tutuklandı. 26 Ekim 1978 sabah 10.00' da yapılan ilk duruşmada yeniden aynı Hakim tarafından suçu sabit olan faşist Mehmet Topçu 5 bin Tl. kefaletle bırakıldı. Bu olay Seydişehir de tüm ilericileri şaşkına çevirmiştir. Haklı olarak şöyle bir soru aklımıza geliyor.

Devrimci arkadaşımızın evini kurşunlatmak için hakim Mehmet Sütçü faşistlere güvencemi veriyor.

İki kez silahlı saldırıda bulunan faşist Mehmet Topcu'nun tesadüfen başarısız kalması sonucu , yeniden silahlı saldırılarda bulunması için hakim tarafından yeni bir şans daha mı tanınıyor ?

Gelişmeler son derece düşündürücüdür. Bu olay karşısında tüm yetkilileri uyarıyoruz. Bu faşist saldırılar karşısında sessiz kalmayacağımızı bilmeliler ve faşist hakimi ve savcıyı derhal görevden almalıdırlar.

26 Ekim sabahı faşistler hakimin sinyali üze-

DEVAMI Say: 7 st:8'de

TEK sınavlarında usulsüzlük.

Enerji-Der Ankara Şube Başkanı Savaş Ekin basına yaptığı açıklamada: TEK Genel Müdürlüğünün açtığı memurluğa giriş sınavında usulsüzlük yapıldığından, sınavın iptali için dava açtıklarını bildirdi:

"TEK Genel Müdürlüğünün geçtiğimiz günlerde açtığı, lise ve dengi okul mezunları memurluğa giriş sınavında, sınav yönetmenliği ve mevzuata aykırı uygulamalar yapılmıştır.

Ülkede milyonlarca işsizin bulunduğu günümüz de işe girişte eşitlik ilkesi hiçe sayılmakta, bu tür sınavlar imtiyazlı bir avuç azınlığın aracı olarak kullanılmaktadır. İşe giriş göstermelik sınavlarla tamamlanan , kart-vizit ve torpil yoluyla yapılmakta halkımız işsiz bırakılmaktadır.

Yapılan usulsüz, anti-Demokratik sınavın tüm sonuçlarıyla iptalini, yürütmeyi durdurma kararı ile birlikte açtığımız davada istedik. Basına ve halkımıza duyururuz.

Savaş EKİN
Enerji-DER Ankara Şube Başkanı

DEVELİ'DE ANTİ-FAŞİST MÜCADELE

Develi Kültür ve Dayanışma derneği (DEV-DER), Faşizme, Hayat Pahalılığına ve Sömürgeciliğe karşı mücadele kampanyası doğrultusunda Halk Gecesi düzenlenmiştir. Gecenin yapıldığı büyük sinema tıklım tıklım dolmuş. Faşizmi, Hayat Pahalılığını ve sömürgeciliği protesto eden konuşmalar yapılmış bildiriler dağıtılmış, afişler yapıştırılmış "Faşizme Karşı Omuz Omuza" "Kahrolsun sömürgecilik" "Tek yol Devrim" gibi kampanya doğrultusundaki sloganlar atılmıştır. Faşistler geceyi engellemek için ellerinden geleni yapmışlar. Bunu başaramayınca geceyi sabote edecekleri hakkında söylentiler yayarak geceye katılımı azaltmaya çalışmışlardır. Bunuda beceremeyince , Devrimcilerin gecede olmasını fırsat bilerek, TÖB-DER ile aynı salonda bulunan TÜM-DER Yönetim kurulu defterlerini , bazı evrakları ve bir de radyoyu çalıp kaçmışlardır.

Yapılan bu geceden sonra faşistler azgınlaşmış önlerine gelen devrimcilere saldırmaya başlamışlardır.

Antalya'da NATO gemileri protesto edildi.

NATO gemilerinin limana gelmesinden sonra askerler Antalya'nın sokaklarına dağılmışlar , fakat devrimcilerden gereken dersi almışlardır . Proletarya sosyalistleri29 Ekim Cumhuriyet bayramı törenlerinden sonra, Antalya'nın üç ayrı yerinde (Kalekapısı, Şarambol, Bahçelievler) korsan mitingler yapmışlardır .

Yapılan mitinglerde ABD emperyalizmi anlatılarak teşhir edilmiş, NATO' nun amaçları anlatılmıştır. Toplam beş-altı yüz kişinin katıldığı korsan mitinglerde "NATO'YA HAYIR"," KAHROLSUN EMPERYALİZM","BAĞIMSIZ TÜRKİYE","FAŞİZME KARŞI OMUZ OMUZA " sloganları atılmıştır.